神州日報

No.
共和紀念增刊
民國二年二月十二日

本社共和紀念日休息廣告

敬啓者本社遵參議院議決之公布特於二月十二日共和紀念休業一日此日停止編輯印刷故於十三日停刊十四日即接續出版如遇有要事仍隨時刊布號外以饗閱者特啓

中華振業有限公司廣告

本公司前經理陳友文另有他就已於去年辭職由本公司董事部另聘接辦自來事件均請與本公司接洽可也

敬啓者現中華振業有限公司於陽歷二月十日起至十日下午二時起至四時止開會議事請各股東屆時蒞臨

瞿寄衡謹啓

明德大學招考廣告

本太學北京分文法商三科教授三年畢業外加研究科一年招考曾在高等學校畢業生及有高等學校同等之學力者

創設北京分文法商三科教授三年畢業外加研究科一年招考曾在高等學校畢業生及政治經濟科

三十名　學業程度相當者插班　報名日期至一月念八日截止　試驗日期陽歷三月初一日　報名處北京　上海　長沙

民國二年二月號　中華教育界

較新學制之批評現行教科書制度與前清之比較

元年教育大事紀　兒童歷史各國小學校

十二册洋一元　加蓋圖章書明地址附下郵票二分即當寄贈

本雜誌以研究教育促進文化為宗旨　民國教育唯一之機關　一百五十餘面　五彩圖一面銅版圖十面　事者必閱

上海中華書局發行

顧韻伯啓事

瑞大等四莊股東許氏聲明

分析化學實驗書

資料亦無不具備　藥品試藥之必須　試驗室器械

商務印書館謹啓

各商家注意

日本郵船會社　大阪商船會社　日清輪船公司

欲購北京電車股份諸君鑒

湖北武備學堂同人公啟

北京華商電車有限公司招股簡章

安徽鐵路有限公司第一屆股東會成立廣告

上海中華書局贈送樣書

民國成立以後唯一適用之教育部審定教育部審定三學期用書　春季始業　秋季始業

上海河南路中華書局總發行所

春季始業用

◎初等小學之部

書名	册數	定價
中華修身教科書	八册	每册六分
中華修身教授書	八册	每册一角
中華國文教科書	八册	每册一角
中華國文教授書	八册	每册二角
中華算術教科書	八册	每册一角
中華算術教授書	八册	每册一角
中華初等小學習字帖	八册	每册一角
中華初等小學習畫帖	八册	每册一分

◎高等小學之部

書名	册數	定價
中華修身教科書	三册	每册一角二分
中華修身教授書	三册	每册二角
中華國文教科書	六册	每册二角
中華國文教授書	六册	每册二角
中華算術教科書	三册	每册一角
中華算術教授書	一册	定價五分
中華歷史教科書	一册	每册一角
中華歷史教授書	三册	每册三角五分
中華地理教科書	三册	每册一角
中華地理教授書	三册	每册三角五分
中華理科教科書	三册	每册一角五分
中華理科教授書	三册	每册三角五分
中華英文文法教科書	一册	每册一角

秋季始業用

◎初等小學之部

書名	册數	定價
新制中華修身教科書	十二册	每册六分五折
新制中華修身教授書	十二册	每册一角五折
新制中華國文教科書	十二册	每册一角五折
新制中華國文教授書	十二册	每册二角五折
新制中華算術教科書	十二册	每册一角五折
新制中華算術教授書	十二册	每册二角五折

◎高等小學之部

書名	册數	定價
新制中華修身教科書	九册	每册六分五折
新制中華國文教科書	九册	每册一角五折
新制中華算術教科書	九册	每册八分五折
新制中華歷史教科書	九册	每册八分五折
新制中華地理教科書	九册	每册八分五折
新制中華理科教科書	九册	每册八分五折
新制中華商業教科書	三册	每册一角五折

可稱千古萬書之王新出奇書義類出現

上海萬昌衣莊廣告

本報共和紀念詞

勝因

共和國民之德最重者在人人能自治 願自帝政解紐以來自治精神茫乎未覩而欲築造共和不甚於此人慾橫流之上此我中華民國所以臬兀不安者也本報前此諄諄國民輒謂人類欲求幸福須以人人懲忿窒慾爲其培植之前基 其說固亦如此否則吾國古昔聖賢儒先之講論果何在心不欲者之私有一切皆可付之[illegible]等諸無用乎

今且掃一切矯揉粉飾之詞而爲諸君下一最後之判決曰諸君一年以來之紛紛者必自謂乃爲他及國家及國民而不知者莫非爲保護一身之富貴計也不然何以躁躁輕欲行其所謂政見以此自媒而其歸也仍爲一身富貴計也夫今世後人之所謂幸福原不外爲富貴之替代名詞試更剖析其實則如阿瞞之[illegible]充積固以[illegible]悅口也淫聲美色蠱惑極矣足以悅目也深堂大厦侍從如雲足以悅體也賓客盈門唯阿無忤足以縱矜驕供奔給也物力有限凡此種種必別成一階級而更假以權力乃可致之此階級者果爲共和政體之國所宜有乎果其有之吾國覺於共和政體抗戰誠不啻諸君心危否也誠以前此帝政時代巧宦所爲日夕營營 其目的固如是 既以是爲唯一目的故至滿清國家一切政法懈弛一切機關擺殘一切人民權利皆非所顧今國體更新號稱共和而諸君竟傳薪火所爲日夕營營者乃與滿清巧宦之徒無所辨別此詎共和國家之深辱大恥吾請質言以告諸君曰以若所爲而欲造成共和是非擁吾共和新國於淪胥以蹈前清之夫運則必使有根之帝政因而復見也吾今不忍窮推其究竟聊和爲諸君一言

諸君今日所[illegible]第一爾不蹈亡清之[illegible]如上言矣而猶有爲亡清時代所未見者則前此諸稱自私之言猶遠不如今日各省都督擁兵割據之甚[illegible]故據本報逐日所得各方專電即某某[illegible]暌使某某三省獨立[illegible]要非無因夫今日[illegible]之利而傳其心自恣選其[illegible]乃至抗政令[illegible]中華民國者已[illegible]使某某某三省[illegible]旨昧行之其[illegible]於大局[illegible]縱使[illegible]勢不實要亦三省思悍之夫遂[illegible]欲與暴力保其富貴 而繼其[illegible]之一念 有以自醞之所謂[illegible]外者此也絡吾於厥所由皆由此[illegible]自歸自[illegible]惡因於冥冥之中乃致中華民國之[illegible]大[illegible]概也

雖然今請再以一語告此思悍之夫[illegible]知思悍之夫[illegible]所[illegible]果如傳者所云亦決非出自某某三省人民公意其所[illegible]敢謂此念者不過恃彼[illegible]方面能以小[illegible]富貴予人[illegible]人之效死也須知共和國民[illegible]富貴[illegible]共和主義所不容而不改足爲[illegible]故彼[illegible]段欲以一時之富貴[illegible]其不能一朝何者自其[illegible]富貴之事權之彼之富貴初非蓄其道以自致不過[illegible]隙而爲中央所任命 彼既不奉中央 則彼之衆亦必不奉彼矣自其驕諮縱恣之事推之彼既蔑法 以陵上則彼之下亦必蔑法以陵彼矣此皆勢所必至理有固然者也要皆自殺自陷之愚術也甚或殺機一啓[illegible]之愚蒙適爲強有力者驅除而使[illegible]現[illegible]此思悍之夫不靜之氣所促成也而今試求其原仍實原於有[illegible]能自克有身不能自治遂入富貴之獎籠醞釀[illegible]天之大[illegible]不嫌其質直之言以爲此輩一儆[illegible]全[illegible]國民[illegible]的然共見共和之眞與求幸福[illegible]有其[illegible]此爲今共和紀念日之祝詞[illegible]以時際今日記者[illegible]不致[illegible]之詞故也

袁大總統最近戎裝撮影

頻伽精舍校刊大藏經序

選錄

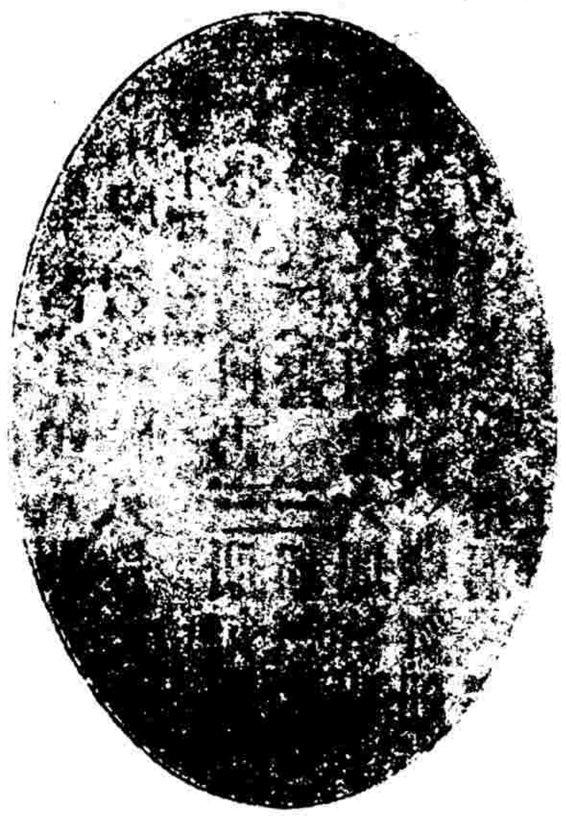

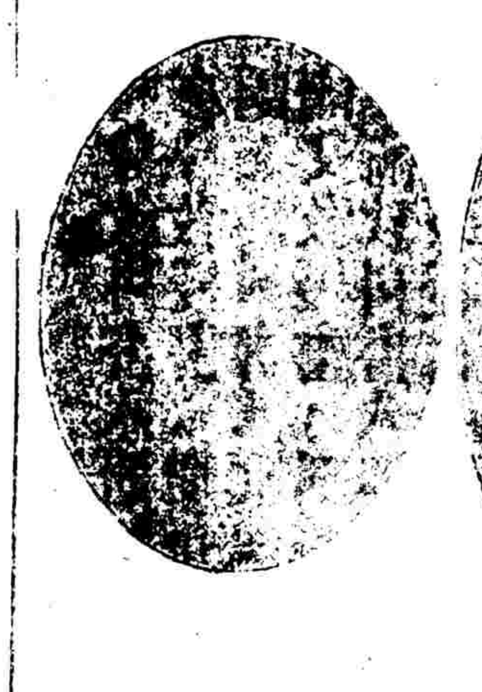

南北讓和之兩全權代表　（一）伍廷芳君　（二）唐紹儀君

馬由宗仰居人以語佛法身託諸文字殷苦故如來應世恒重持經法師欲慧命之不斷故他頻伽精舍主人恆求法之家如入善途[illegible]長夜於是爰剛校刊大藏經以其崇施之宗仰居士[illegible]年而全藏告成不惠鬼亡友與縣余同伯居士[illegible]於此役[illegible]吾日仰人[illegible]楊大年與用先自兄（傳[illegible]之機力）不幸[illegible]乃困於廢勞[illegible]致命方[illegible]世尊說法[illegible]拈花迦葉微笑則曰[illegible]傳直指（見涅槃[illegible]）凡[illegible]法眼[illegible]東土[illegible]爲世[illegible]所裂[illegible]執[illegible]私[illegible]合[illegible]但向[illegible]求[illegible]

[illegible]

玄理湛深不惑名相故能摧碎邪空虛機括新此國東土不傳之心法無上之至道誠足亭毒[illegible]道場以故入之於其[illegible]可以說法遞之[illegible]富晚唐五代學者樂宗門簡易[illegible]十二宗[illegible]一粒供佛十方有上[illegible]而無下[illegible]失也[illegible]以終火[illegible]存殆般若[illegible]法[illegible]臨濟門庭張皇[illegible]嗣開慧[illegible]不絕如縷[illegible]寂音之文[illegible]之孤元衛宗長水之弘[illegible]胡元一代依傍[illegible]少室之洞上新宗[illegible]至明大[illegible]南嶽青原也有明之初[illegible]理大方印宗[illegible]宗風[illegible]之席而且宗教分庭爲世[illegible]爲佛心[illegible]爲佛口[illegible]兩家互可相持不下以非[illegible]判[illegible]洪武[illegible]年[illegible]金[illegible]入[illegible]制立教[illegible]有三門[illegible]心見性也一曰講（又稱義學）[illegible]演[illegible]文也一曰瑜伽[illegible]初[illegible]者多[illegible]南北[illegible]明初[illegible]諸老率[illegible]當時[illegible]以後[illegible]道大[illegible]法界[illegible]大見地[illegible]明[illegible]則有[illegible]紫柏憨山爲原[illegible]藕益[illegible]守[illegible]法[illegible]幻休[illegible]月心[illegible]大千[illegible]諸大師[illegible]雄猛[illegible]時[illegible]然有入[illegible]山高原[illegible]益[illegible]公[illegible]法[illegible]因[illegible]義而不少衰其[illegible]亦[illegible]蓮池[illegible]以後[illegible]法門[illegible]惟[illegible]俗[illegible]以求口[illegible]類久湮沒[illegible]自[illegible]然其[illegible]時[illegible]分居士宰官[illegible]身[illegible]之下九死[illegible]引以至今[illegible]之[illegible]志於時[illegible]汚[illegible]然欲[illegible]爲法[illegible]隆[illegible]有者[illegible]著[illegible]爲莫兵所毁）[illegible]（清世宗自號圓明居士[illegible]闢[illegible]其亡也[illegible]由斯以觀佛法之[illegible]之師[illegible]首宜倡[illegible]以立弘教[illegible]原此今[illegible]心[illegible]賢[illegible]比[illegible]之[illegible]並而[illegible]之[illegible]皮之邦[illegible]末業深心[illegible]（[illegible]）[illegible]新國[illegible]以道世間人倫之稱者皆將於是證之[illegible]中華民國二年一月寂照居士[illegible]謹識

本館價目
全年大洋七元半年大洋三元六角三月大洋二元一月大洋七角國內與日本一律[illegible]

直隸定縣新聞[illegible]

嘉興梅萁瑛服愈驥製半夏鐵證
[illegible]

通告
本埠 由本館派人分送不收送費
外埠 …郵費

●本報著於共和統一歷史之一節 記者

本報之興也於光復同盟二會均有密切之關係比年運動歷史其繁而榮之寶可成一寶書今且不遑縷述今所欲布於世者則爲南北議和統一中歷史之一節也

鄂軍首義袁項城應時復出督師界有識者均謂中華民國大總統一任非項城莫屬顧當項城未反正時南北嫌隙意見互歧本報於項城方出之日迎機赴節應者鼓吹以觀項城勸其

勿爲王保保第二 事後北京之友皆言當時進說項城者實持本報此論以爲進說之具文章時價並甚乃達於極然此猶非今日本報所欲言之一重事也所謂東南維何當和議未成南北意見衝突已臻極度大局前途可知而調和紹信忽致命撤退戰論閒然復興其時南方存二路北伐之議隙開軍所以不得遽發與北京之所以於議和閒係有危險者則

而言之皆爲財用所關耳 於斯之時部龍鑑徵餉然是以濟軍者惟全國之大勢臨時籌一時不參之勢也適於此際北方有西國借款之議而南北交涉事雖屬反對無可如何議和適先生對於此點尤極注意嘗稱輿論勢力所向財源以求其交款猶憶一夕湯君覺頓記者訪則日借外交官所述北京外交團已得項城之訊定於大日借款其所以必交之理由則以無款給軍必立致變北方之秩序不保即危及外人身命財產也使此事果成大勢轉歸於北南方必一敗塗地直如敗籜過疾風耳於時記者竊思以爲外人之此不過動於趨利避害之一念果吾更有利害較大於此者

用以動之則交款之機牙仍可立折 以後果一顧念及此而兩相較之必頓時立發北方秩序維持之轉紐而不得不急其所急則交款之局必中止也因與湯君密定一策藉我如雷如霆如火如荼之民氣以爲恐喝之具此夕策畫既行翌日外人聞之爲動色相戒而交款之局因是以破至此策出之維何今日仍有隱秘者存故猶不顯率爾宣布也

●**共和統一陳跡錄**

（甲）唐少川伍秩庸先生孫大總統致袁總統各部總長參議院本日上諭朕欽奉隆裕皇太后懿旨前因民軍起事各省響應九夏沸騰生靈塗炭特命袁世凱遣員與民軍代表討論大局議開國會公決政體兩月以來尚無確當辦法南北暌隔彼此相持商輟於途士露於野徒以國體一日不決故民生一日不安今全國人民心理多傾向共和南中各省既倡議於前北方諸將亦主張於後人心所嚮天命可知予亦何忍因一姓之尊榮拂兆民之好惡是用外觀大勢內審輿情特率皇帝將統治權公諸全國定爲共和立憲國體近慰海內厭亂望治之心遠協古聖天下爲公之義袁世凱前經資政院選舉爲總理大臣當茲新舊代謝之際宜有南北統一之方即由袁世凱以全權組織臨時共和政府與民軍協商統一辦法總期人民安堵海宇乂安仍合滿漢蒙回藏五族完全領土爲一大中華民國予與皇帝得以退處寬閒優游歲月長受國民之優禮親見郅治之告成豈不懿歟欽此宣統三年十二月二十五日蓋用御寶內閣總理大臣署名國務大臣署名

（乙）孫大總統武昌黎副總統各省都督公鑒前清內閣協議清帝辭位後之優待條件已於和議期內與前清內閣往復磋商日得其復電已全體承諾清帝辭位業經宣布此條件一月有

南北議和之議場外形

即上海南京路市議廳

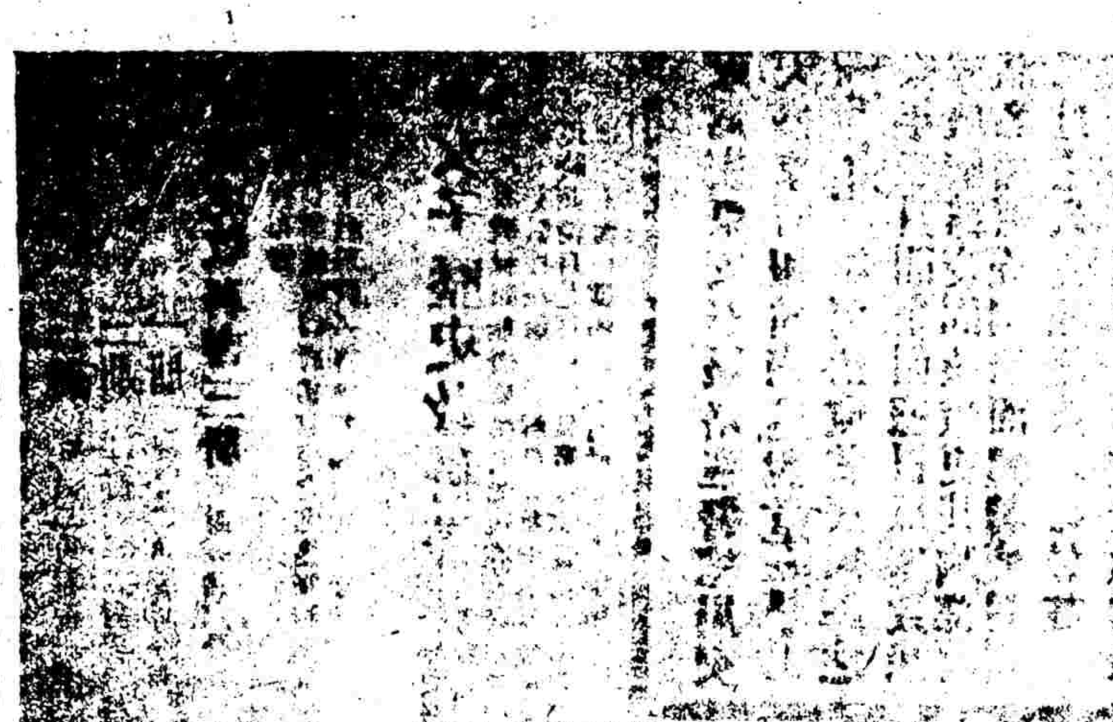

餘關於辭位以後優待條件尤皆在合漢滿蒙回藏各民族以建中華民國已屢次聲明關於清帝辭位以後之優待條件於平等大同之義本屬當然滿蒙回藏各民族之待遇條件亦皆已周至然滿蒙王公所注目者不僅在本族之位置尤在清帝辭位後待遇之厚薄更使清帝辭位後仍以爲清帝且如此滿蒙各族更何待言舉凡事皆以爲清帝猶不免如此滿蒙回藏其心必有疑慮不免恐慌因優待條件久未商定大起恐慌謂既不見容於漢人不如託庇於外國東三省及蒙古等處已見端倪因是成險象爲可憂慮廷勢必集思廣益與臨時政府商酌以爲中國歷史上凡滿漢革興朝對於勝朝餘裔恆從優看待以示寬容之德亦以安舊臣之心況今者民國政府抱人道主義及隨清帝贊成共和自願遜位之意承明誼以待元首之禮待之民國政府法漢高祖衛且從之

屬望以優待必爲國民所不拒皆非關乎大廷雖受議和全權代表之任而再三商度不敢擅作主張爰於本月初四日將前清內閣所開優待條件携赴南京面商政府諸公於所開條件有所修正後提交參議院再加修正得多數表決並謂將來字句之間如稍有舛誤歸總統承表示同情設前清內閣後復有延以覆決案電達袁前總統承表示同情所爭持者稍加修改告以自此無可再讓民國政府於贊成共和自願辭位之清帝雖可予以優待然萬不能於共和國體稍有妨礙也此皆爲君位之嫌迨十二日下午得前清內閣回電已全體承諾而且清帝辭位之詔亦已宣布自此清國統治權全歸消滅中華民國統一全國亦無君主之餘跡矣詳審優待條件中多關於清帝之一身及其祖宗家族等事與政治無關其必宜注意者應一一解釋以與其餘諸條舉如下一清帝名號案關於清帝尊之待遇歷前議許以待外國君主之禮相待不能無所稱謂前經彼此磋議以爲號尊外國君主禮相待不能無所稱謂故帝位之尊號仍存不廢清帝謂爲大清皇帝名稱不過有謂爲前清之後仍保存帝號在清皇帝君位主義辭位之後即爲前清大清皇帝稱號亦可大清皇帝別謂爲無關閎旨可屬大清之中亦有尊稱在中國歷史上之所謂大清皇帝從前所爭持者在前清內閣亦爲議院所堅持在和國臨時政府之要求若爲大內宮殿或頤風島等不能及其他處所其要求者爲大內宮殿或頤號相承不容設前清內閣辭位之嫌承認延所示最後之一節言明淸內閣承認暫居宮禁日後移居頤和園前清內閣以為大內之中央宮禁爲後日移居頤和園仍可仍留制前清內閣以清帝辭位後與前清之異而數近萬人一日解散有失業之虞禁衛軍編對爲居住日後移居頤和園前清內閣以清帝辭位後與前清之異而數近萬傅如其舊延以禁衛軍原有屬陸軍部編制餉仍如其舊後可以民軍之例編制於國陸軍部者清帝辭位之清帝仍然後可以民軍之例而必改歸中華民國陸軍部編制有皇帝之名仍有私產之皇室王公世爵之制未盡廢其歷史所以待遇之民國故世爵之制無自由平等之主義尤與民國法律有世爵而若憲法以革命之力變君主爲民主其歷史所貽留之制度雖以此各國於其歷史所以待遇之道廢世爵之制仍存不廢今我中華國體新定而蒙古回藏各處因於歷史部落之制未盡除一旦去其王公各部驚疑必滋大亂故待遇滿蒙回藏條件有王公世爵概仍其舊一條此中情形想必爲識者所鑒諒頗聞論者有謂既受世爵不宜再享公權案共和國以國民平等爲原則既有爵號不過以歷史所留貽爲一家一姓之榮譽故平時以私人資格雖可以爵號自娛而當其行使公權如爲官吏及議員等則不能以爵號並列故關於清皇族待遇及關於滿蒙回藏各民族待遇條件於一面留其爵號於一面使其公權私權一切與國民平等原於共和國體無所妨礙以上條件因易滿蒙回藏自爲獨立共和國體前清皇族事無關宏旨予以優待使各國曉然於此次革命純粹人道尤爲民國之榮譽並與待遇滿蒙回藏各民族之條件係因滿蒙回藏各民族贊成共和合五大民族同建中華民國民國當然有此辦法非因清帝辭位故參議院一切實官明已併於清帝辭位之後由兩方代表照會駐京各國公使請其電達各國政府矣茲將全文電陳左右尚祈鑒察爲幸

甲關於大清皇帝辭位之後優待之條件

今因大清皇帝宣布贊成共和國體中華民國於大清皇帝辭位之後優待條件如左

第一款 大清皇帝辭位之後尊號仍存不廢中華民國以待各外國君主之禮相待

第二款 大清皇帝辭位之後歲用四百萬兩俟改鑄新幣後改爲四百萬元此款由中華民國撥用

第三款 大清皇帝辭位之後暫居宮禁日後移居頤和園侍衛人等照常留用

第四款 大清皇帝辭位之後其宗廟陵寢永遠奉祀由中華民國酌設衛兵妥慎保護

第五款 德宗崇陵未完工程如制妥修其奉安典禮仍如舊制所有實用經費均由中華民國支出

第六款 以前宮內所用各項執事人員可照常留用惟以後不得再招閹人

第七款 大清皇帝辭位之後其原有之私產由中華民國特別保護

第八款 原有之禁衛軍歸中華民國陸軍部編制額數俸餉仍如其舊

乙關於清皇族待遇之條件

一 清王公世爵概仍其舊

二 清皇族對於中華民國國家之公權及私權與國民同等

三 清皇族私產一體保護

四 清皇族免當兵之義務

關於滿蒙回藏各族待遇之條件

今因滿蒙回藏各民族贊同共和中華民國所以待遇者如左

一 與漢人平等

二 保護其原有之私產

三 王公世爵概仍其舊

四 王公中有生計過艱者設法代籌生計

五 先籌八旗生計於未籌定之前八旗兵弁俸餉仍舊支放

六 從前營業居住等限制一律蠲除各州縣聽其自由入籍

七 滿蒙回藏原有之宗教聽其自由信仰

京師慶祝共和紀念門外之大牌坊

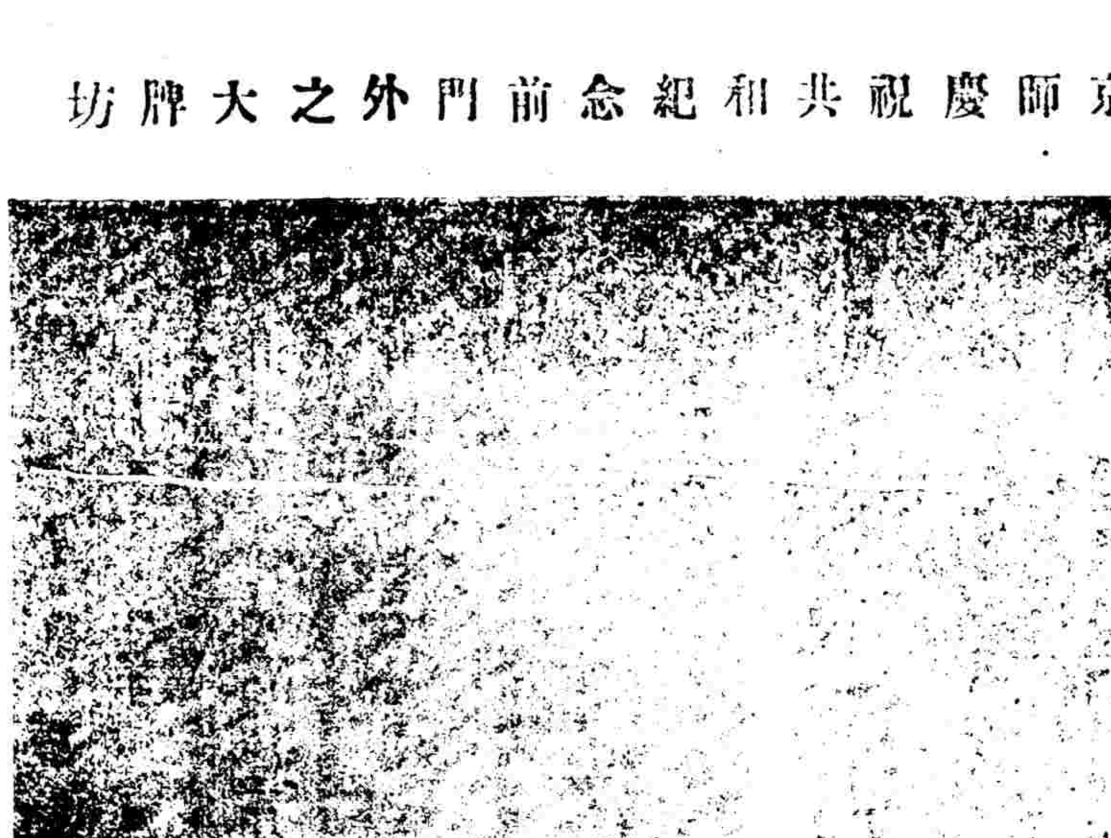

崔氏辦香廬鼎雲氏總發行所

大洋每兩元四角小匣一元二角每料六大盒洋十三元二角外埠函購郵局最妥

浙路公司緊要通告

本省外埠經理處諸公大鑒

前次所有通告想已邀大家本股已不數[illegible]細報告所有股數各股票[illegible]單即已按照報告書填寄原經理處以便核收近接[illegible]給[illegible]有經理處[illegible]用之公[illegible]收據陽曆三月底以前即一併檢[illegible]寄原公司以便清理現有股東持據換票而經理處所收據換票迫不及待經理處股款[illegible]未報解[illegible]有[illegible]務請即將[illegible]收未報各戶從速報告並股款[illegible]同解下[illegible]及前經[illegible]付[illegible]解[illegible]股[illegible]隨清[illegible]防[illegible]切[illegible]復以來各經理處[illegible]有[illegible]從速[illegible]經理處迅速函示飛便[illegible]可通信清理至不[illegible]繳之股份[illegible]此後一律[illegible]合再[illegible]明特此通告

民國二年二月浙路經理事務處謹啓

即新字造字之字等據 敬啓者本公司路股[illegible]自丁未年十一月起至壬子陰曆十月底止[illegible]遞[illegible]時[illegible]以[illegible]本年[illegible]年終為股息[illegible]各經理處[illegible]

教育部審定新教育社教科書三折大廉價

本社為教育普及起見特將初等國文修身算術三種照定價三折高等各書照定價對折(外埠郵費照加郵匯不通處可以郵票作價惟須加一百分之七(每元加七分))空函恕不作復

教育部審定 初等小學國文教科書	八冊	每冊一角三折三分
教育部審定 初等小學國文教授書	八冊	每冊二角對折一角
教育部審定 初等小學修身教科書	八冊	每冊六分三折一分八
初等小學修身教授書	八冊	每冊一分對折五分
初等小學算術教科書	八冊	每冊六分三折一分八
初等小學新唱歌	四冊	每冊一角六對折八分
初等小學習字書帖	各八冊	每冊八分對折四分
高等小學國文教科書	六冊	每冊一角四對折七分
高等小學修身教科書	六冊	每冊六分對折三分
高等小學地理教科書	六冊	每冊八分對折四分
教育部審定 高等小學理科教科書	六冊	每冊八分對折四分
教育部審定 高等小學理科教授書	六冊	每冊一角六對折八分
教育部審定 高等小學算術教科書	六冊	每冊八分對折四分
教育部審定 高等小學歷史教科書	六冊	每冊八分對折四分
高等小學英文教科書	三冊	每冊二角對折一角
高等小學新唱歌	三冊	每冊一角六對折八分
新體操	一冊	每冊二角對折一角
教育部審定 高等小學女子歷史教科書	三冊	每冊一角六分

教育部批語

●以上各書均已出全其初等小學算術及高等小學國文修身地理等書刻正呈教育部審查一俟批出再行布告

▲初等小學**國文教科書** 第一二冊文字設題教材亦合初等小學之用間有可酌之處悉行簽出

▲初等小學**修身教科書** 編纂大致適宜可酌之處悉行簽出

▲高等小學**歷史教科書** 第一二冊用史略體編纂頗合高等小學之用

▲高等小學**理科教科書** [illegible]

▲**女子歷史教科書** [illegible]

▲**教授書** [illegible]

新聞報紙如何扶助曹駿明君

曹駿明君玉照

曹君駿明字啓東爲安東安奉鐵路巡警總局交涉委員近在奉天盛京時報館內述說韋廉士大醫生紅色補丸如何治愈其疾病錄之於左曹君云●去年二月間余因感冒風寒致患乾咳喉間腫痛呼吸艱難夜間咳嗽更甚胸部疼痛寢不成寐商諸名醫雖經調治而體轉瘦弱胃口乏味如是者二月之久後閱盛京時報登載韋廉士大醫生紅色補丸能治愈與余相似之咳嗽病遂購數瓶服之一瓶未罄體覺強健接連服之咳嗽漸減夜能安睡胃口增進服至六瓶其病若失矣曹君又云余之身體所以如斯強健胃口所以如斯之佳者皆韋廉士大醫生紅色補丸之所賜也故余甚望世之抱采薪之憂者欲知身體如何得康健而享平日爲人之樂必當服韋廉士大醫生紅色補丸蓋韋廉士大醫生紅色補丸能造稠濃鮮紅之新血滋補全體各部皆治愈無數所患諸虛百損 胸部軟弱 血薄氣衰 陽萎不舉 風濕骨病 胃不消化 皮膚炸裂 以及婦科諸症可保並無損害上癮之雜質也 韋廉士大醫生紅色補丸 中國各處商店凡經售西藥者均有出售或直向上海四川路八十四號韋廉士醫生總藥局函購亦可每一瓶洋一元五角每六瓶洋八元郵費在內

獲利非淺

每月需用本公司之襪者現已達一萬五千雙之多因此倘慊爲本公司工作者太少此等工作均能獲莫大之酬勞請即來信索閱細章藉此可知如何在家中工作每日可賺三元教授費概不收取無論男婦小孩皆可得同等之進益本公司常有大宗工作發給諸君故凡已爲本公司工作者今已獲利無算早享衣豐食足矣無論住之遠近均可即日寫信至英商捷足製襪公司上海廣東路十九號第五號屋可也

大關廳鹽井渡軍政學紳商農工各界全體紀念

[illegible]

徐賡明先生無愧新世界之牙科第一

[illegible]

延年人壽保險股份有限公司開特別股東大會告白

啓者本公司定於陽曆二月十八日即陰曆正月初十日下午三句鐘在四川路[illegible]開特別股東會議除另函[illegible]外再登報佈告届期務乞[illegible]

延年人壽公司啟

華僑合資聯保儲蓄銀公司舉辦壽星團保壽會社

[illegible]

請看最有效力之廣告

[illegible]

泰豐罐頭食品有限公司廣告

本公司[illegible]

上海英大馬路泰豐罐頭食品有限公司謹佈

急救爛喉痧

專治爛喉痧藥用法述要

[illegible]

陳製喉科急救解閉丹

[illegible]

寄售處 [illegible]

社論

●南北統一與五族共和（率羣）

讀者試披世界史鑑自十八世紀以降革命戰爭層見疊出而其成功迅速元氣保存未還寒暑已釋干戈啓生民以來未有之奇勳者必曰莫我中華民國之革命史若也因其奏功如是之速進步如是之銳故外人疑之或視民國成立爲天授或謂共和告成爲僥倖嘗擾無休莫知眞相殊不知我中華民國之成立也實有大樞軸在即 **去載今日之南北共和統一**是也

在南北未統一以前莽莽神州截然爲二以長江爲天塹而彼此對峙焉在民軍方面即使保持現狀不失險要積久而成國未見列强之不干涉也即使列强嚴守中立南北皆處於騎虎之勢和矣哉不能兩立戰矣哉生民塗炭其始共和所以代專制革命所以致幸福者其結果遂使人民委於溝壑土地淪於瓦解以暴易暴夫復何益而世界列强虎視眈眈或際此而提倡維持平和劃定勢力範圍終其極或遂演成瓜分之悲劇孰能知之是則雖有共和之鴻圖無如大勢之逼迫東南諸省雖自命與美法媲美其實則前途尙不堪其涉想而況我國四萬萬之人民決不能劃區域而分族以居我國十八行省及滿蒙回藏之土地決不能裂爲某省某省而獨立若任其長斯以往其不受天演之淘汰也幾希乎當是之時凡國人之關心大局者無不痛心疾首於全國之糜爛無不馨香禱祝於南北之統一及去載今日幸而南北共和統一告成中華民國完全成立撫今思昔寧非絕大之紀念歟

南北共和之統一旣具如斯之絕大關係當時執政諸公揖讓以成此功業爲天下後世所景仰其與吾人以無限之崇拜觀念固然矣然南北統一後迄今已成週年紀念內政外交雖已改良進步而蒙藏叛逆尙未平復强鄰環峙更見危急記者尤願 **國人推去載統一南北之至誠而爲今日統一五族之壯猷** 也當斯紀念之際我國人其知去載今日南北已統一共和平旣知其然敢不開誠布公同心協力捐去黨爭屏絕省界合南北四萬萬爲一心殲除庫逆掃蕩藏酋驅逐俄黨威服英獅以鞏固我中華民國而燿爛我五色國徽耶記者秉斯禿筆時蓋具二大觀念爲其一則崇拜去載南北有志諸公鑄成已往之國家統一而更禱祝還後能始終莫懈造就將來之五族共和其二則願全國國人共毋忘在過去之去載今日南北已成統一不復有黨爭省界而現在則唯合已統一之南北協力以對付外患平靖邊氛也故於斯大紀念日謹祝南北共和統一萬歲統一之中華民國暨國民萬歲

去年今日
南北統一
共和告成
報界與力
建設新邦
一週已及
願同貴報
永遠無極
伍廷芳

投稿

●改良幣制之一策（丁義華）

一國之興衰繫於財政財政之裕絀繫於幣制國家定統一幣制之法從而實行之則財政充裕國賴以興使於幣制不能統一或統一而不能實行則財政支絀國隨以衰中國幣制向不統一自前清改良幣制後倣歐美成法以鑄銅元惟省自爲界不便通行且有光緒元寶光緒通寶宣統通寶大清銅幣等等名目於宣統三年所鑄之大清銅幣上雖刊有每百枚換銀幣一元之文至終未見實行而銀幣銅幣之價値仍屬忽爲消長莫能一定此實歐美所絕未嘗有之事故外人之來中國者咸苦於幣制之紛雜不無異言如今民國成立萬端更始改良幣制尤屬首要之圖雖今日財力竭蹶借欵未成不能提出大宗欵項爲改良幣制之用然亦有省費易行而使幣制能漸趨於統一改良者試撮要以言之（一）郵局售賣郵票凡在銀一元之內者皆收銅幣按每百枚換銀一元核算（二）鐵路電局凡在銀一元以內之數皆收銅幣按每百枚換銀一元核算以上兩條驟聞之似與郵電鐵路之營業不無虧損惟如果實行其事於郵票路票電費之價雖不無稍貶然價旣具廉用戶亦必增多縱不能使郵政路電藉謀重利然亦決無甚大損失可以斷言然後以該三項營業所收之現行銅幣歸政府改鑄民國新式一統之銅幣制定每百枚換銀幣一元不准有所增損則幣制之初級賴以改良矣銅幣改良統一之後再以此策從事於改良銀仙制定每十仙換大洋一元銀仙旣得改良則全國幣制自無紛歧之患斯於民國將來之關係甚大非僅在於便利人民商務已也願民國執政注意而施行之

歐洲通信

●塔虎特公布美之外交政策於上下兩院（侃叔）

美國上下兩院於暑假後重開會議大總統塔虎特公布其就任以來所執外交政策大意畧謂（凡一國之外交當超然於內政之上不可因政權有所轉移而改易其方針蓋對外問題每須於數年或數十年之前預爲計畫使前後互相矛盾則國家實受其禍況外交上之利害與美之外國貿易亟爲密切現政府所盡力者專爲美之商務發展著想尤望繼續維持以外交爲工商業之後盾輓近美之輸出方日增而未已以今年與去年相較美之輸出已多至二百兆金元且其增加貨品尤以工業製造爲多並非純係天產此爲一好現象計輸出額所增益之二百兆中殆有一百十四兆爲製造品其進步可驚歎也政府所尤注意者則爲獎勵美資本家投資中國一事千九百十一年中國欲藉其條約內所負担之義務決意改定幣制美人首起助之而粵漢鐵路借款尤賴政府之力始得加入於英德法財團自是美之對於遠東已與他强立於同等地位所有中國問題如監督財政之類美均有發言權美之外交進步亦以此爲最著在美之大利益固以保全中國扶植其出於艱難困苦之境爲最合算現時美宜從事海運上之競爭速行組織多數商船以便擴張遠東貿易並須在中國各地多設美國銀行美國報館美國通信社巴拏馬開通後美當另闢一新天地吾美不能不早預備勿使事機到時而至蹉惶失措則政府所深望矣）又謂中美各共和國內亂頻仍迭起革命美宜設法助其政府維持秩序其尤要者阻止濫借外債頃瓜迭麻拿以借英債不能償英已請美干涉爵他哈斯亦以多購外國貨品不能清還物價致起交涉美政府均已照會後此不得再蹈前轍此諸國者倘能鑒頓財政上之紊亂則美之商務必能大爲發達是固美之絕好尾閭美豈能漠視乎繼復致慨於尼加哈加借欵上院不肯通過禁絕鴉片一案亦爲上院所阻又謂墨西哥政府頗能保障美之利益深以未干涉其內政爲幸其結語謂美與各國無不親好美政府亦惟利用此親好以辦交涉絕無過失之舉動倘有他强欲以不公平之待遇施諸美人則美政府亦惟力是視以盡其保護之義務美於工商業上須與各國利益交換而於國權及公道亦決不絲毫讓人美原欲盡力於世界平和會與法英訂有擴張普通平和裁判之約殆欲消去國際戰爭而代以國際道德惜其未全通過致有所滯滯耳按此公布於吾國之連美論大有關係且可借以窺見美之外交政策幾於和盤托出倘能與如塔氏所希望者外交政策當超然於內政之上不可因內政有所改易而因以變其外交方針則威爾遜就職後其對遠東之關係或不至有大變亦未可定美之上院現尙以共和黨占其多數威即欲反塔氏所爲勢將有所牽制此則觀上院改選時其結果爲何如共和黨勝對外或將仍循塔氏所主持者共和黨敗威氏即不全反塔氏所爲其對遠東亦僅保守其所固有決不再爲進取是又可斷言矣

要件

●衛司林君中國幣制改革論

▲論金匯兌本位之緊要及其便利（續）

且爪哇銀行其性爲銀行家之銀行故其經營無失機與事之時應時而買賣時而賣與他銀行及社會交易均用匯移其匯兌皆按官價現已視爲成例其價必在出入海口之銀錢限制以內若一朝市中銀根緊急支付無措則中央銀行可隨時按官價接濟此法行之多年皆稱便宜凡銀行權限之所及皆能擔保其流行貨幣及紙幣又南洋羣島及非律賓亦用此法以維持其通幣及紙幣之本位或買或賣其運載之幣皆有常價盖有準備金存於外國故也現今在荷屬羣島中金匯兌本位已由中央銀行實行其辦法以平其與外國匯兌之價在表面不明顯厥氣其餘諸如此等辦法皆能奏效使人欣羨莫名其販運銀錢一切辦法與販運他項無異如銀根缺乏或有他種情形中央銀行皆須毅然補救幷按合宜之價即如於一千八百七十五年幣廠停歇以抵制社會一事爲最有關係者也近荷蘭與印度一切支付欵項應運輸者多額荷屬印度銀行之發達凡貿易盈餘及償還彼此抵算近年多由銀行或商家運入印度而爪哇銀行所擔任轉運數目較前愈多矣且銀行人時常預備儲銀用電移或由銀行匯兌或由各大行作購買銀幣及入口銀項作會計抵算以故不數年印度之預儲漸積而國外儲備以充盈矣

欲使外國金準備充實一半用金一半用銀此係藝幹固枝之法然此等金銀皆須剪貼標號如運於荷蘭則由荷屬印度銀行剪貼此法正與英國銀行施之於英屬印度者同其用多係金錢鈔票即購之於歐洲者多係小借紙或支條小單而銀行用此以淸還英法德各外債復由外國運入印度洋金以維持銀價現狀故印度近多洋金及荷蘭金幣此其因果之可見者也（未完）

新舞臺

（陰歷正月初七日開演特請優等文武藝員）

陳榮山 韓文起 九齡童 曹甫臣 葛玉庭 富仙舫

江東橋 雙投唐 秋瑚戲妻

劉童魁 趙月 王雲 來祥

全武行 鬧昆陽（大破飛叉陣）

四盞燈 高馬 福長 李小福 安德 錦榮 祥安 雙演

過新年 趙家樓

麒麟童 苗勝春 筱琴仙

盜宗卷

趙君玉 林鬢卿 蓋俊卿 孟小趙 鴻翠紅燈小廉

大英節烈

（正月初七禮拜三夜准演全班文武好戲）

王九齡 徐燕林 筱琴仙 謝玉珊 劉童奎 葛玉庭 劉玉麟 王祥雲 趙君玉 趙月來 林鬢卿 四盞燈 蓋俊卿 孫喜富 小福安 小馬

金鎖陣 斬寶娥 青石山 奇冤報 雙演 劉松亭 仙舫 長德 高福安 韓文起 曹甫臣

惡虎村 虹霓關 別宮 皇盤腸大戰 孟翠屏 鴻山 洪羊洞 獨木關

劉禹臣 溥齋 孟麟 麒麟童

商辦新舞臺

正月初七日戲頻演拿手好戲

哪吒鬧海 探親家 強盜講義氣 大佛殿（雙印合） 孝感天 除三害

正月初七夜戲頻演拿手好戲

四洲城 頭二本 義士圖 斗牛宮 新茶花 法場換子 小沛

歌舞臺（法商）（昌記）

正月初七日戲准演拿手好戲

摘桃配 彩城都 取平關 陽湖船 蕩湖 長林 春樓 蓮花湖 百萬齋 法門寺 九件衣 劉馬

正月初七夜戲准演拿手好戲

割髮代首 雙鍘山 三娘教子 父子會 男女有烈性 剛有強 盜魂鈴 楊四立

釋教真方 敢不欺 夢遺滑精 有此安康

金剛百鍊丸

大雲鍊藥房廣告

丹桂第一臺

癸丑年正月初七禮拜三戲改良好戲

秋皇宮 千手別 兒女樓 法門寺 上天臺 割髮代首 獅子樓 三鐵連花 一枝桃花

初七夜改良拿手好戲

價目注意 特別官廳一元 特等包廂一元 頭等正廳八角 包廂六角 二等正廳四角 三等正廳二角

南北斗天河 東感 三國 楊門會 第一膽 大紫霞宮 桑園寄子 白水灘 御馬盜 羅成託夢

大舞臺初七日戲頭等正廳三角

初七日頭等正廳三角 二層樓正廳二角 三層二角 特別包廂四角

自虎 許金鄰 砂障 四風 門楊 將家寺 法准 府安 頭笑 本笑

大舞臺初七夜戲頭等正廳八角

初七夜頭等正廳八角 二等正廳四角 特別包廂一元 三層樓三角

雙虎惡村 金錢豹 雙屏翠山 現世報

羣仙茶園初七日戲正廳洋二角

新正月初七日正廳洋二角 全班超等文武名角一齊登臺

小長庚 翁梅倩 嫖界現形 殷家堡

羣仙茶園初七夜戲正廳洋三角

新正月初七夜戲准演日夜戲

小長庚 四進士 八蜡廟 洛陽橋

法界新開群舞臺日戲正廳二角

初七日戲禮拜三頭等正廳二角 二層包廂三角 三層包廂二角

陸月樓 王寶寶 王克琴 雙包案 牧羊卷 五鼠鬧東京 陰陽河 迷戲 雙釘記

法界新開羣舞臺夜戲正廳三角

初七禮拜三夜戲正廳三角 四角 包廂三層三角 幼童減半

王寶寶 小春利 王克琴 露蘭春 神州擂 打送 節明

參茸琥珀海狗腎汁壯陽廣嗣金丹

凡購此藥必須認明崔氏□香廬藥室牌號方是的真附送奇藥包治陽痿神妙莫測比衆不同◎本廬分設南京花牌樓

上海絲業會館後 崔氏□香廬

新國民一新

生髮膠 鏡面散 改良生髮膠 沈製鏡面散

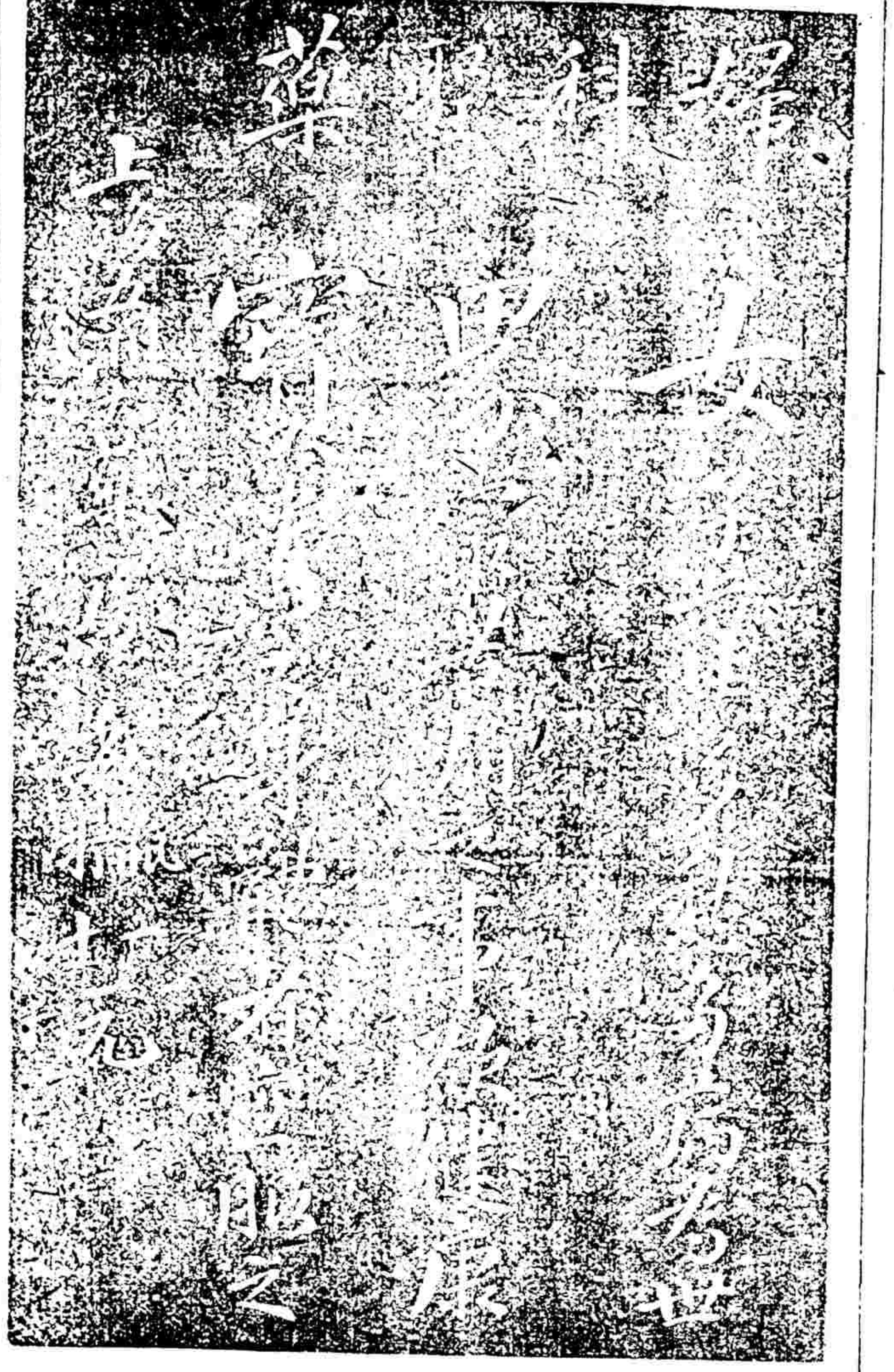

婦科立止要藥白帶丸

京都天寶齋老藥房

保全牙齒之法若何

夫牙之所以穿壞多由於濫用牙科藥品有以致之故苟明其理斯知保護之道矣蓋牙質之結合有二一由於灰質而成不能抵受酸性之品一則與人之體質相類藥料足以傷之是以欲求固齒之方須先研究若何可保無酸質之侵若何可免腐爛品及發酸品之害方可然欲釋此問題則用新發明之澳都去腐固牙水潔口便得矣茲將此牙水之功用詳列於下

用澳都牙水法

上海四川路七十七號 怡昌洋行經理

高德洋行

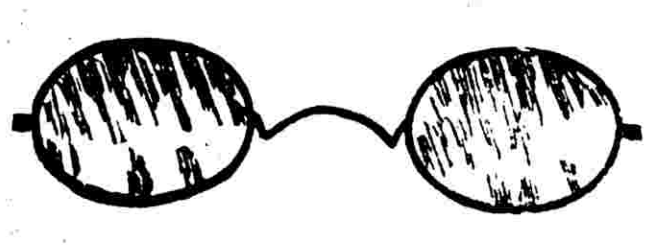

上海英大馬路三十六號便是

創製托力克化學潤形鏡片

本館特電

北京專電　十一日發

●英俄瓜分蒙藏之警報　英俄兩國互訂瓜分蒙藏條約駐英公使劉玉麐已報告政府

●袁總統用兵蒙藏之決心　袁總統以蒙藏問題除用兵力解决外別無他法特飭陸軍參謀兩部妥籌布置陸軍段總長提出辦法三條(一)飭各軍隊勤加訓練聽候調撥(二)內外蒙各要隘均添駐精兵(三)於俄人進兵地點嚴加防範袁總統已允照議實行並擬在總統府召集軍事機關會議一切

●谷團借欵之轉折　谷利斯浦團將繼續發行撥歸六國銀行團名下欵售與法人某承辦中國若續定借約須與某法人接洽

●贛事要待王芝祥解决　政府於贛抗民政長極注意擬派王芝祥往查內容再定辦法

●華僑議員不足額　昨日(十日)華僑互選參議員祇唐瓊昌一人當選决定今日(十二)再行複選

●民國待清皇室不薄　清皇室經費日前已交三百餘萬去年應得之數業已付清

●達賴自趨死路　達賴喇嘛擬親赴英俄互換意見

●蒙古選舉會在北京　國務總理趙秉鈞以蒙古遼遠選舉尚未即行已呈請派那彥圖總監督就近在京組織選舉會已奉大總統令批准

特約路透北京電　十一日發

●財政周總長於本月五日致函六國銀行團大旨如下敝國經濟支絀需財孔殷特與貴團開議借款為日已久鄙人等對于貴團之要求無不竭力設法通融辦理原冀借欵之得以成立也現在除少數細節尚未議妥須俟合同簽押之日始能解决外諸事業已就緒貴團遂允於昨日簽押並允即繳應用之墊欵不稍延悞茲聞障碍陡起貴團竟不能踐約實深可憾前于正月十九日致函貴團曾明白奉[illegible]借欵合同簽押之前中國可以自由向他團商訂借款故鹽課入項如以若干充作他團借欵之擔保品則六國借欵須相因減縮將來若再與貴團商訂借欵當以鹽課未經抵押之數額作擔保品鄙人初無斯意惟貴團一再延宕枝節橫生實使鄙人不得不有此辦法種種欵仄尚希鑒原云云

杭州專電　十一日發

●尹鵬案之離奇　尹鵬等四十餘人突然携槍械子彈到杭市民謠言甚多有謂與某省有關係昨日陳其美王樹柟電致朱督聲明尹鵬等確係上海商團力請將槍械與人一併放行並述該團違章之非聞朱督本將人械暫行扣留俟蘇督查覆再定辦法因陳王二人電懇飭衛戍司令先將人放行該團等已於今日搭車赴滬惟槍械朱督意決俟程督覆電到發還

●請撤改食淮鹽令　蘇督批准蘇五屬改食淮鹽後岱山餘姚鹽民二萬餘家疊次公電朱督轉懇取銷

●過年不得自由　陰歷新年官廳照常辦公商民經官廳禁止過年大商家照常交易惟中小號店於一日停止買賣亦未懸燈結彩頗與往年不同

漢口專電　十日發

●黎宗嶽何煩解京　黎宗嶽被栢文蔚拘押中央迭電釋放柏置不省現由黎副總統請柏將黎送鄂聞須重解入京再算交代黎明日可到鄂

安慶專電　十一日發

●皖江之暗潮　某某省倡議獨立栢督有附從意但為輿論所懾未敢明言即軍隊亦意見各異廬壽分黨暗潮日烈

成、都專電　十一日發

●撤銷董事會　中華銀行董事會已為財政李司長撤銷

●逍遙河上之鎮撫　巴裏迭有警電尹昌衡仍駐打箭鑪擁兵不動日內各界擬開會集議電催尹親赴前敵

特約路透武昌電　十日發

●鄂省自革命之後鹽業殊為紊亂當道現已設立官鹽局一所嗣後所有食鹽悉由食鹽局出售購鹽者由該局給以憑証若無向該局購買之憑証而存鹽者查出後悉當沒收並當按律懲罰

特約路透奉天電　十一日發

●此間軍隊前有蠢動之象玆由奉天銀行繳付當道現銀二十萬兩以入稅為抵用以發給軍餉現信暴動之患業已消滅

●此間盛傳吉林省黃天會近開會多次專以仇視政府為宗旨

特約路透廣州電　十一日發

●明日此間將舉行南北統一紀念

●廣東政府現將鹽酒及其餘各品增稅二成以充征蒙兵費

●廣東各報提議以唐紹儀為參議院議長皆謂唐君任此當無反對之人

●財政局日夜辦事編訂豫算案擬于四月間呈入省議會核議

特約路透哈爾濱電　十一日發

●聖彼得堡電社接庫倫訪事報告袁總統最近致哲布尊丹巴之電殊無效果蓋此項電文實不足以使蒙人回復中蒙之關係聞蒙古政府擬以滿清顛覆中蒙關係業已斷絕等語答復北京政府蒙人得悉中國正在編練大軍四萬人預備征庫

特約路透東京電　十日發

●日本當道已調陸軍偵察隊出防官僚派各報館每處均駐兵五十名以資保護內務省已出示謂人民若再縱火滋擾則必至宣布戒嚴令國民新聞社四周之暴徒為警察驅散後即擁至某處將警察崗舍及警察署悉行搗毀既而附和者益衆乃羣趨桂公爵府邸以圖洩忿途過警察一大隊揮刺刀阻之故未遂願乃折回某處現正在報知新聞等左近焚燒警察署今日下午國會門前民人與警察交閧之際死者三人受傷者二十五人國民新聞社四周之鬥死者三人傷者四十人警察之為亂民擊傷者尚不在此數之內

●桂公爵辭職消息尚未確實惟聞桂氏已決意於明日或星期三日呈遞辭職表預料桂氏辭職邀准後山本伯爵將繼其任

●此間鬧事暴徒昨晚搗毀警察崗舍與電車軌道多處並攻擊二六新聞社斃命兩人迨今晨黎明始散據今日(十二)消息業已平靖軍隊亦已調回惟桂太郎之私邸與辦公處仍有兵隊守衛內閣今晨(十二)開會午後二時桂太郎入宮呈遞辭職表日皇乃召入山本伯與西園侯各元老大臣等開御前會議

●山本伯爵明日將簡任首相加藤男爵仍任外務大臣

世界要電

●倫敦電　倫敦泰晤士報載聖彼得堡消息蒙藏新條約已遞至倫敦其內容與俄國駐庫倫外交代辦員以前正報告大畧相同其中蒙古與西藏均宣言願脫離中國獨立西藏所派代表亦於同時抵聖彼得堡該代表聲言俄國對於西藏并無野心且願承認英國在西藏之權利該報現請英政府派可信任之代表一人赴拉薩維持英國在西藏之地位該報以為又關於蒙古問題俄國所指摘中國之暴動亟應承認因青年華人亦常有侵犯英國在西藏利益情事至關於建築蒙古各鐵道之權利問題至西藏若未得英國之許可是否有蒙古締約之權尚為一疑問云

●東京電　日本政友會議決勿取銷不信任內閣議案惟於國會未開議時即奉諭停議

●東京電　昨晚(十日)日本議院左右人民聚衆暴動旋往攻擊各報館　國民新聞報知新聞二六新聞大和新聞都新聞等社均被攻擊大和新聞與都新聞兩報社均遭焚燬當時各報社人員持刀出而抵禦并開槍擊斃二人其餘受傷者甚衆

●東京電　十一晚人民暴動未息并焚燬各通衢之崗舍當道派兵往援亂地點彈壓至府天曙時亂民之暴動雖已稍靖但仍難以肅清

●東京電　日本新首相桂太郎已辭職

●墨京電　墨西哥　總統瑪德羅已率其家屬逃避內閣已辭職瑪德羅所信賴之團長白倫克已率兵抵京但彼不願與前總統狄亞士接戰又聞墨京砲隊與叛兵猛戰後已投降叛兵瑪德羅致書前總統狄亞士之侄費烈克司請保護外人

●墨京電　墨西哥　已宣布舉舊總統狄亞士為新任大總統

●墨京電　墨西哥　叛兵已將舊總統狄亞士之姪費烈克司釋出軍隊中大半皆往歸附旋即由彼維持秩序巷戰時死傷者三百人總統瑪德羅由其內閣人員及衛兵數人保護出府前傳總統府被佔之說實屬不確團長二人被殺前總統狄亞士之家屬現避難於日本公使署內團長黎亞斯及其僚軍士五人在總統府天井內被殺但是否被總統正法抑係被手下兵士所戕則尚不得而知云

獨得秘方 婦科一索必妊丹

婦人艱於生育●服後必孕〇伯道之憂〇早爲講試●如不見信●請試母雞●一飼此丹●立即生蛋

易云孤陰不生獨陽不長陰陽既和婦人緣不能生育之理凡不能生育者必身體有病婦人之病大半天癸失調經行腹痛赤白帶下子宮寒冷者居多方書以益爲熱以虛爲寒恐不盡然未免誤事蓋婦人性情多鬱而易鬱經水易虧而難盈我以香燥之劑欲暖子宮反耗精血以助鬱火鬱甚則氣窒火旺則血滯往往經水枯涸天癸餌行子宮寒冷赤白帶下發汗潮熱面黃火臉瘦甚至崩漏不調最刺痛若不速治命且難保安

蓄生育本藥房憫然憫之覓得至奇至效靈方名曰婦科一索必妊丹運服兩[illegible]中年婦女經訴血枯月信亦能來潮若此丹最能調經止帶旺血煖宮培元固本去歲生新約制衛妊之血和平肝鬱之氣凡一切婦科諸症服之無不應手奏效即從來本絕生育之虛堅心接服一月包可一度成孕隨延關續指日可待屢經試驗實精神效常服永無滑胎暗產之患誠婦科中第一要藥每料一斤洋八元每盒二元〇另男有參茸海狗腎壯陽種子寶谷春生丹寄治男子陽萎精衰色慾過度虛損勞傷等症一服此丸奇功立見雖白髮老翁虛弱之身保可轉弱爲强精神百倍步履如飛〇有烏鬚黑髮返老還童之功誠所謂扶陽補身種子之妙品也受科寸瀕洋二元羅料減半〇另備參茸海狗腎扶陽種子保丹每大瓶洋四元小瓶洋二元功效與丸同●壯陽煖胃立愈百病種子陰陽膏每對洋二元男婦女換貼半一月功效無窮●外埠郵購信到即件皆寄處上海三馬路西南小花園對面鼎豐里口新造石庫門內讓雲大藥房啓

精神丸之來歷 ★請看精神丸之問答

(問)精神丸之名義如何。
(答)丸名精神。取其爲良藥之精神。而能喚起人身精神之義。
(問)精神丸之起原於何處。
(答)在維也納大學病院。
(問)世界上滋補人身之良藥。再有能勝過精神丸者否。
(答)無論何種滋補藥。總不能如精神丸之原料純潔調合良好。
(問)服精神丸之效果若何。
(答)精神丸之收效最爲迅疾。能於五分鐘內發生効力。
(問)服精神丸後效果於何見之。
(答)服精神丸後之效果在人身之呼吸於皮膜內之血質見之。
(問)呼吸如何血質如何。
(答)呼吸氣能充暢洋溢皮膜內之血質能流行週身而無阻滯之虞。
(問)肢體不强健服精神丸如何。
(答)服之可以立刻强健。
(問)精神丸能使人身之肢體立刻强健其理由何在。
(答)精神丸之原料係取最上滋補品之精髓所提煉調合而成。而其藥力又富於流動質故無論肢體若何麻木若何拘攣一經服後即能活潑如故也。
(問)臟腑有病服精神丸如何。
(答)服之可以立刻痊愈。
(問)精神丸何以能使臟腑之病立刻痊愈其原因何在。
(答)凡人之臟腑皆含有一種精神。精神一不充足則外感由之而乘。藝內病由之而叢生。是故心之精神不足。而心病。肝之精神不足而肝病。脾之精神不足而脾病。肺之精神不足而肺病。腎之精神不足而腎病。推而至於大腸小腸膀胱亦何莫不然。精神丸之効能專以鼓起人之精神而鞏固之。精神一鞏固自然百病消除矣。
(問)精神丸之功效以何爲止境。
(答)精神丸之功効無止境。推其極能强身强種强國。
(問)精神丸之功效既宏大如此吾人視之當如何。
(答)無論老少男女皆當奉精神丸爲人身之至寶。

價目 中瓶一元 大瓶五元 小瓶二角
每打 十元 五十元 二元

發行所上海三馬路中法大藥房

金昌 新製改良 軟樑眼鏡

本廠發明眼鏡十有餘年終日研究完全舒服種種

新造軟樑眼鏡（能免壓鼻往往實在）近視眼鏡終日不離（余潛心改良完備可稱實證無默窺鼻高明）學醫士托力克片監造各色精致品片均要對光該不能將不對光之鏡片出售損人目力（受害匪淺敝行）配光有黑間電光驗目並有光線表校正目力（精鏡各種）（金銀改裝品類鑽嵌寶石實珠）金銀首飾均合男女各界裝式之品無色不有（自來珠翠均可定製出售迅速一不二洋金銀首飾如有不合仍可兌換赤金十足利）

上海跑馬廳二馬路西口

國精益眼鏡公司

中國第一次自製吒力克鏡片

本公司自製各種光學鏡片頗承各界交口稱美即西洋各國光學專家亦稱爲我中華民國獨一無二之新製品蓋非特驗目配光運機磨片量面裝架專門技術種種精確爲君所目覩即所製金銀各式鏡架亦無弗精益求精力求新異固不敢以不對光之鏡片損人目光亦不肯以不眞實之僞貨自損名譽

諸君光顧本公司特色再佈於下
一電光驗目室及磨片各機坊可任客參觀以表新藝
一本公司係專門技師所組織故不論遠近斜正散光各片凡東西洋專家所能造者本公司無不能照造照配
一既係定製自與現成貨不同然光片配光定貨後一星期亦必出貨
一本公司所製中國眞金架包用包換爲便利客起見特於自製金銀各架外
一本公司兼售西洋鋼絲及夾金兩種亦能按照各人面部裝配

上海南京路泥城橋東首 電話第三千八百九十五號

廣東種德園精製

壽老頭丸

烏鷄白鳳丸

本草云烏鷄丸能治婦科百病乃本園獨得秘方加以參茸貴品藥料監督製煉其功効之超著人所共知凡婦女經期不調白帶小產腹痛虛痛身體受弱久不難孕各症○以監逃丸雙料每又洋五角單二角半小料一角二丸每兩半角

參茸衛生丸

此丸治男婦老少氣血兩虧精神困倦頭暈眼花飲食不思身體虛弱等症服之有病則除無病則有衛生之益也○雙料每丸洋一元又五角單料二角半一角顧諸君惠臨上海四馬路老巡捕房對門即明函購郵費自寄外埠各房均有寄售種德園謹啓

護啓者處今日歐風美雨之時代際優勝劣敗之地位非窮思極想不足佔最優之地位況吾國共和建設伊始國民正宜審善美之計劃以同根本試問善美計劃非由腦中而來耶腦力脆精神無不振思想無不逃文明無不進國家無不强而能使腦力强壯者非艾羅補腦汁而誰敝人自幼至今素有頭痛之疾每一發作頭痛如裂不獨身體日弱即于學問上亦無進步後于八月中服艾羅補汁三瓶之後老病全消不獨腦力健全而飯量日益加增噫艾羅補腦汁爲人身之固健而又能[illegible]爲補腦之要素即人因身西藥之功用著作數語以聊感謝並希登諸報章[illegible]告同病者此腦汁酬敬請

中法大藥房主人大鑒 徐正元頓首

定價 大瓶二元 小瓶一元二角五分 每打念元 每打十二元

總發行所上海三馬路中法藥房

己有光明眼科日月水 誰患眼病也

定價 小一角二分 中二角四分 大六角

如何效能
眼脂眼赤。迎風流淚。視物不明。眼胞糜爛。砂塵入目。傳染病眼。目睛受損。瞳人上翳。眼內生瘰。以及疲勞。等症

上海河南路老巡捕房北 東亞公司書藥局

“HAZELINE” 商標 TRADE MARK

商 夏士蓮玫瑰霜 標 “ROSE FROST”

夏士蓮玫瑰霜化粧品與佳人最有密切關係從未有佳人不用粧品者彼眉橫秋山臉含春色綽約如仙子雖是色秀天然要亦修飾精妙有以致之然佳人所用粧品必非尋常脂粉膠稜俗氣一經塗抹鴉鳳莫辨此種粧品不如不用之爲愈也寶威大藥行所製夏士蓮玫瑰霜正是粧台絕妙之寶若先敷夏士蓮雪花後再以此品少許勻施兩頰即見顏潤如玉豔嬌若花文雅風韻恰如雪映紅梅非常艷麗更有一種幽香時時撲鼻令人可愛尤可奇者此濃如胭脂之品數之於面均爲皮膚吸收祇有光瑩潤澤秀色而無猩紅浮廷俗氣又此品富有夏士蓮精液及他種滋潤要品惟絕無脂肪鉛質類故不第爲出色粧品亦爲皮膚壯補劑凡名姝淑媛愛時粧者豈可一日離此如蒙賜顧請認明夏士蓮商標是爲至要中國各埠著名西藥房均有出售

英京 上海 寶威大藥行

將此[illegible]下郵寄上海四川路四十四號寶威大藥行[illegible]

30

上海彭壽堂治風仙品

眞正熊油虎骨百草追風祛濕酒

風濕停滯四肢跼經絡覺渾身酸痛漸而麻木拘攣手足不能動移絡異廖人皆由血氣塗屆醫衛失養所致延擘調治往往經年不愈淹風濕盤腸於骨節經絡之內非濕藥丹丸所能深入臟除也惟本堂所閉退風祛濕酒其藥力能直入四肢百戲羅絡骨節之內痞週身積梁之風濕一擔而空故能藥到病除其癒如響凡左縮有痰半身不遂襞骨體軟四肢麻木步履鬆難中風中痰中氣口閉至邪語言靈溢氣血凝滯等症無不丹到稍陰屢試屢驗萬無一失試過者方佳余言眞不證炎大瓶二元小瓶一元變料加倍如用雙料取效尤速彰壽堂舖設上澤獎葉揚南河南路七號祥房發售

治牙痛斷根法

靈驗極速

牙痛[illegible]斷根妙法[illegible]堂獨得一種藥本不論[illegible]諸火痛塞痛[illegible]痛吃烟入風火牙辦等痛依法用[illegible]片刻其痛因之永氣後患異除痛醫品也每牙四角小瓶二瓶上[illegible]抛球出角首彰壽堂啓南

彭壽堂藥房聲明假冒

眞一分時止血止痛玉樹神油

本堂秘製玉樹神油其奏效之神速無出其右專治牙痛頭痛肚痛腰痛心胃氣痛風痛骨節諸般酸痛立見奇功面治水火湯傷燙油刀槍跌打損傷尤有藥到病除起死回生能功每晨谍服少許之免痧疫喉症瘡症傷寒及暈船暈吐不服水土諸患治愈疑雖怪症數以萬計衛生者頂置一瓶勝延良醫在家近有奸人用將荷標腦等油冒充此油到處混售然僞油色移性燥不能內服異油性和易服色黃而香較之自分異僞大新一元小瓶五角上海阿南路彰壽堂啓

京天都寶齋

花柳毒門聖藥　經驗良方　除病妥速　無憂

京都天寶齋……用輕粉升藥倒提丸等當時立愈及熏氣內閉逢春又發四肢……此丹服下立刻止痛……患者豈能安全今本齋不惜重資……每料洋十元……每瓶洋二元……上海二馬路中市西鼎新里石庫門內便是……局寄安速……信

人造自來血

魚肝油精丸　婦女寶　汁天補佛納　月月紅　七種良藥

男婦老幼　補血　大瓶一元五角　每打十六元

Shanghai

總發行所上海四馬路五洲大藥房

寒谷春生丹

有枯木逢春之功○療虛損有龍馬精神之力●廣嗣續有陰陽相既之奇●補精腎有回生再造之妙

男子以腎為先天之本腎足則體強精神壯風寒不感百病不侵乃有不足之先天盆以戕喪其後天或好美色以致陰虛或……

此丹服之忽得春光明媚包可為陽台健將……每雙料重二十兩洋三十六元每兩洋二元○又製野尤鹽芝海狗腎扶陽種子寒谷春生酒大瓶洋四元

開設上海三馬路小華園斜對門壘里口石庫門內便是

老聾耳竟能復聽

市上耳聾丸藥極多●二馬路西鼎新里京都天寶齋當推為第一●僕已親自試過●方知真實效驗購者留神

大凡有一病必有一藥必除一病如服不見效者即非對症之藥雖化費千金難以取效

僕年近五旬兩耳重聽已七年矣還訪良醫……京都天寶齋告白云萬應耳聾丸……

通學報館書目

通學報丙午丁未戊申合訂初學英文程度每年三十六冊洋裝六元……

無師自通秘訣課本初二集均六角……

本埠門市在棋盤街文瑞樓書房寄售外埠來函交北四川路廣學會任保羅收……

香港鐘雲大藥房

開設上海三馬路西首小華園斜對面鼎豐里口便是○遠埠信購郵局最妥○假冒甚多免受其誤○

此二種靈藥有藥到病除之效功不僅可退還

立止白帶丸

白帶之症……每大瓶四元中瓶二元小瓶一元……

三日白濁愈

凡患白濁紅濁血淋砂淋……每盒洋一元

秘製耳聾丸

耳聾一症……每料五元

仙品馬寶治痴如神

京都天寶齋●真正西藏馬寶專治文武痴癲痰迷心竅●試驗萬人●靈效如神●上海二馬路西鼎新里便是遠埠函購原班回件

馬寶能有的真經云治癲癇第一對症本齋存心救世不惜千金採得真正以救世人其性能入心肝脾肺腎治百藥罔效之症惟各種文武新舊癲狂發作呆以及豬癲羊癲一症……

……每分洋二元或賜一錢照碼九扣另製天下馳名寶狂鎮心丹……每粒一元○單料五角……郵局妥速信力自給

五大特色

是丸內容皆新藥露有名醫稱為滋補中食品劑能滋腦力衰疲精枯神短服此丸七日後精神日增思想日發

特色一　是丸無糖汁粗劣益壽之品凡身體羸弱昏眩諸病服此丸十四日後諸症即止再服則身強力壯特色二

是丸滋補而不寒滯與奮而不燥烈凡血枯血熱血冷皆血虛不潔之現象服此丸七日後能使血潔生新百病皆除特色三

是丸有保壽延魂之功醫士公推為世界獨一無二之補品凡婦女痛經赤帶白帶頭暈眼花諸虛惡症服此丸十四日後經期準而不痛赤白帶止諸虛全消特色四

是丸自發行以來未及一載銷數已達數十萬瓶足見效力非常信用特著凡年老精力衰敗血不養筋畏寒畏熱服此丸十四日後諸虧自能培補再服則身壯顏紅特色五

閱者注意

總發行所上海三馬路中法大藥房

價目　小瓶二角每打二元　大瓶五角每打五元　中瓶一元每打十元

購大瓶一瓶贈小瓶一大瓶

要聞一

●湖南國民黨之罪惡

湖南共和黨發達最早而又以穩健著稱故一般優秀之士咸入該黨遠同盟會與他團合併改組國民黨日以擴張黨勢爲急見共和黨之優勝遂嫉之如仇必欲破壞之而後已黃興返湘時亦倡湖南只宜一黨之說蓋謂除國民黨外不能令他黨存在也而其黨徒又曾暴烈分子違法橫行無所不至譚延闓本一庸人其入國民黨也固有所畏而不敢不率命惟謹近有添一惡少仇鰲爲民政司而該黨之强橫愈甚其摧殘他黨之手段亦愈辣蓋全省官吏無一非國民黨其加害於人甚易易也且其行爲卑劣全無所謂政黨之意味茲將其種種罪惡宣布如左

(一)以强盜行爲擴張已黨關於經濟方面

(甲)攬財政權以接濟彼黨之機關報及學校並特派員(並接濟某幾省彼黨支分部及報館經費)

(乙)借籌餉名目勒富戶捐財于彼黨(劉陽盧雲慶父子因不還其勒詐致死湘潭袁某至捐二萬餘金始免沒收其不動產其他因勒捐巨款不遂封存富室財產甚多雖奉大總統命令歸還仍悍然不顧今其勒捐尚在進行中)

(丙)侵佔公產於彼黨各處事務所暨各機關報館正紳不敢過問

關於政治方面

(甲)以武力解散臨時省議會藉以壓制人民而使彼黨得恣其所爲

(乙)行政及司法官吏盡用其黨人之最好事者

(丙)遍拉軍人入黨以圖爲所欲爲

(丁)公然允許擾亂治安之洪江會改名立會以爲彼黨之聲援

(戊)該黨想出種種橫暴無人理之事請託都督及各司無不奉命唯謹

(巳)所委之行政司法官吏暨清鄉調查視察各委員均以拉黨員擴黨勢籌黨費爲唯一之天職

(庚)以國家公職誘人入黨釀吏治之極端腐敗

(辛)凡案件有牽涉於其黨人者無論如何重大均不追究

(二)以卑劣手段摧殘他黨

關於經濟方面

(甲)對于他黨報館者湖南公報夙倡公論該黨恨之入骨將所借陳氏家廟提作公產使該報館無立足之地並將其所借用之公家印刷機撥歸該黨長沙日報館

(乙)對于他黨個人者他黨黨人充當各公立學校教職員者必誘迫入該黨否則逼令辭事以困之(如賓玉瓚原充公立第一法政學校校長彼黨因百方誘之入黨不遂勒令辭職)

(丙)對于他黨私立學校者他黨各私立學校向湘政府求公家不適用房屋作校舍彼遂要挾請求者脫離他黨加入該黨

關於政治方面

(甲)所任命之行政司法官吏及一切委員皆以摧殘他黨黨員爲事如湘潭吳法官於判案之前必窮詰兩造是否加入該黨其用意可知又如邵陽縣共和黨分部長左受經被彼黨黨人誣控縣知事即禀請都督府左受經拿解赴省懲辦其他清鄉委員調查委員視察委員莫不煽誘他黨黨員脫離本黨加入該黨

(乙)他黨黨員之任自治職者該黨人恒任意誣衊不取而代之不止

(丙)見他黨黨員之有物望者恐其當選爲國會省會議員恒先事施以種種破壞手段其種類如左

(子)嗾使其黨員誣控之者如湘潭歐陽某及商會總理徐某自反正以來極力籌欵維持地方秩序始免會匪擾亂乃竟加以誣衊至來會計檢查院之干涉其他不勝枚舉

(丑)以暴力逮捕之者如宜章縣共和黨分部部長胡振文與該黨劉知事辯論選舉事立言稍激劉知事侵權違法竟將胡振文監禁並動用非刑雖控訴湘軍政府亦置之不理

(寅)以金錢位置誘人脫離他黨其於選舉該黨尤有行賄之聲勢(曾定有獎勵章程)

(卯)凡關於湘省政治事務恒由彼黨頭等會員先行秘密會議故彼黨頭等會員實握湘省政權一切摧殘他黨計畫皆從此出非事後不得而知(該黨黨員事實上分爲三等以反正前之同盟會員爲頭等反正後南北統一前之同盟會員爲二等統一後之黨員爲三等其重要機密事項會議非頭等會員不得與聞)

(辰)凡重要行政長官非彼黨最凶暴者不能安於其位(如民政司長仇鰲因司法司司長盛時未撤盡他黨黨員任法官者排擠不遺餘力由該黨會議函盛迫其於三日內出署後其事不果行)

(巳)預防他黨選舉勝利在初選開票後即安排以選舉有弊起訴由知事判定打消若在省會仍以前此待臨時省議會之法待之

關於他黨職員方面

(甲)任意誣衊必使之不安於其職而後已

(乙)揑報共和黨理事長爲湖南支部長均入彼黨并揑稱本支部副長譚延闓爲共和黨所假冒宣之於廣告及報章不一而足

關於他黨黨員方面

(甲)非揑稱他黨取消即揑稱他黨歸併該黨

(乙)威嚇他黨黨員謂不脫離本黨加入該黨則將以打臨時省議會會員之手段對付之

(丙)騙取他黨黨員願書證書與該黨願書證書交換

(丁)因他黨黨員之被搶刼者藉此威嚇他黨一般黨員加入該黨

(戊)見他黨黨員之守舊者則恒指爲宗社黨以誣之

(巳)見他黨黨員之稍窮困者則託詞代爲謀事圖其加入該黨

(庚)如用以上各方法皆不能如願者則嗾使彼黨無賴之徒擾害之誣控之造謠汚衊之不已(其例不可盡舉)

按該民黨如此行爲是直不容國中有第二黨其在湖南一切舉動與廣東同盟會政府如出一轍一孫一黃各以一省爲根據地殆所謂民國偉人之湯沐邑也然則河南之袁湖北之黎其勢力瞠乎後矣

●全國兵額分配之計劃

京函自去歲起義後各省增兵計一百餘師共和告成漸次遣散現聞陸軍部已將全國兵額察度各省情形酌量分配內地各省暫定總額共五十師十旅分配如下直隸六師奉天四師吉林二師黑龍江二師山東二師山西二師河南二師湖北三師安徽一師一旅江蘇三師浙江一師一旅福建一師一旅廣東二師一旅廣西二師一旅湖南二師四川三師一旅江西一師一旅雲南二師一旅貴州二師陝西二師甘肅二師一旅新疆三師一旅惟蒙藏等處尚未議定此項章程俟與參謀部協商定議後即可通咨各省都督一律預備徵集矣

●皖省現存兵隊一覽表

第四師 師長葛應龍原屬第一軍兵額九千二百人遣散六千七百人實有二千五百人

大通混成旅 原屬第一軍兵額四千三百人遣散三千三百人實有一千人

淮上軍混成旅 旅長張匯滔原兵額四千人遣散三千人實有一千人改爲屯田隊

省城第二十六師 師長孫品驂原有九千一百人現遣散五千餘人實有四千人

省城混成旅 旅長胡萬泰原有五千餘人未遣散實有五千人

共計安徽全省兵隊 現在實有一萬三千人

又第一師與第九師合併爲一師裁餘四千人原駐江蘇徐州仍歸入江蘇都督範圍內

●洛潼鐵路借欵之一瞥

河南洛潼鐵路開工多年僅成數十里雖因股欵難收而總協理不諳路政亦爲絕大原因坐耗巨資不睹效果各股東於陽歷去年十月間在汴開會議决借欵三百萬兩汴省士紳對於借欵如非外債亦甚贊成距該路總理劉果近忽向天津英商茂林洋行借欵五十萬磅劉於鐵路本爲門外漢以故受該行之愚弄其草約全文外間雖未詳窺底蘊但確係以全路抵押並有一條言此路築竣如再延長亦可由該行承借云云蓋顯寓攬取專借權之意味且海蘭綫已約定借比欵敷設今忽插入英商惹起糾葛尤喪失國家之信用汴省政學各界及各股東初以劉總理嚴守秘密未曾得知今其事既昭彰靡不極力反對責總統亦連致都督兩電一電令速將茂林借欵取銷一電申飭劉果之專擅用事刻聞該公司已如命致電茂林將借款取銷然經此一番周折又不知糜費幾許血本也噫

●汴軍隊扣餉之風潮

自山西河東叛亂大總統飭陸軍參謀兩部派兵往勦一面送飭陝西河南嚴防等情已見前報頃接汴函謂廿五號晚十二句鐘時第六師備補軍一旅二團奉都督令調開赴晉豫交界地方乃有喪心病狂之參議王某向軍人詭稱都督以軍餉支絀令每月暫減五錢云云旋有隊官某往軍政司探問始悉都督並未有此命令歸以告諸兵士各兵士聞之異常憤恨僉云吾儕於槍林彈雨中博得如許軍餉若輩書生竟欲飲吾儕之血吾儕其何能甘於是譁噪大起俄將機關炮數尊拉至營門外分別裝實子彈正欲轟擊幸有趙某者飛報軍政司由軍政司立即派兵一大隊前往力爲排解令王參議叩首道歉始得和平了結噫若王某者可謂軍界中之敗類矣

●泰興自由黨之流毒

泰興東北鄉私鹽梟横地處邊境民俗强悍匪徒叢集近有卞紹庭石子卿等組織自由黨分部成立後入黨者遂漸增多遂自謂勢力擴張不難爲所欲爲於是變更自由黨面目改名爲龍虎自由黨又名大刀會以均貧富爲宗旨蓋欲假社會主義之名以行其盜賊之實者也凡前清債務無論多寡一概取消銀租田每畝五百文(該地租田向來須三四元一畝或五六元不等)借錢利息限定一厘結婚純然自由全無限制其餘種種行爲大都類是近更明目張胆張貼告示宣布章程痞棍流氓趨之若鶩近已增至三千餘名之多以致該地騷亂迭生人民不能安堵凡稍有財產者皆已逃走一空而卒無敢告發者蓋自該黨宣布章程後凡遇反對者即以刀槍從事故皆敢怒而不敢言幸該縣境各處之自由黨以事關全體名譽亟報告地方官謂該逆黨與自由黨已斷絕關係留由縣知事飭警兵多名將該黨首領卞紹庭首先拿獲擬即訊明嚴辦但該逆首黨羽四布猶欲巳燃恐一時尚難撲滅也

編輯餘瀋

△今日爲共和統一紀念日臨時政府之局面至此已山窮水盡過此以往皆爲吾民延頸企踵以待第一任正式總統乘時應運出而組織正式共和政府之日也今日會選舉之事業既什成八九正式總統之聲影已日在吾民想像之中海內英雄屈指可數而其能踞坐此中華民國華盛頓之一把交椅者畢竟何人此固極有研究價值之一事也△鄙憶美國改選總統之日若威爾遜若羅斯福以欲爭得此一位置故足疲於行旅口瘏於演說蓋以其所懷抱之政見公諸於人民人民信之然後畀總統之重任以加諸其身此則選舉競爭之正軌也乃若吾國則選舉總統之期已近在眉睫而平日自命爲英雄豪傑者聲響闃寂不聞有何政見之宣布則似無一人願爲總統者然又微聞某黨某會三三五五背人私議謂吾黨某某總統才也某某有總統資格也則又似幢幢黑影之中有多多少少總統將出現於民國者雖然公等其休矣總統者非吾國舊日三家村之新嫁娘矯羞畏怯靦覥蹀躞者比也爲總統運動選舉者非吾國萬惡社會中之蠅營狗苟東拉西撮詭謾百出者比也今之人苟自問其才力經驗足以排除今後之千苦百難勝任此開國元首一席而愉快者則宜亟表暴其政見於全國以俟吾民之選擇不則且歸山面壁去毋徒鬼鬼祟祟亂吾民意爲也(瀾)

要聞二

南京陸軍講武堂開辦

南京函、程都督特令設立江蘇陸軍講武堂、以三牌樓前陸師學堂爲校址、惟屬官一項、人數達一千三百餘人、其曾受完全敎育者甚少、倉猝投身軍界者居多、現委任朱先志爲正監督、蒲鑑爲副監督、頒訂考選屬官條例、凡曾在東西洋陸軍留學卒業、及本國正當陸軍學堂卒業者、查驗文憑、槪免入堂肄業、如無前項文憑、一律傳考、如有傳考不到者、立即取消屬官、停止薪資、現委學監徐卓、舍監張金和、許燕士、徐應麟等爲調驗員、自二月十五起開始調驗、其各科敎員、均由屬官中之曾經游學外洋卒業者充任、訂定一年爲講武堂畢業之期、常年經費在屬官薪資內提取三成、現在每月都督府屬官薪資六萬五千餘元、提三成、每月約二萬元、則每年當爲二十餘萬元、可爲江蘇學校中規模之最宏大者矣

記鹽務籌備處之風潮

京函、財政部鹽務機關自周學熙爭歸部轄後、曾提出鹽務署官制於參議院、一面即將鹽務股改爲鹽務籌備處、近以該處內部組織、署有更易、風潮因之頓起、其情狀大略如左

（一）風潮之起原　該處原設總會辦各一人、置二股長、四科長及科員等、近忽取消總會辦名目、設置處長一人、並改分三股、各置主任、於八日前由該處擬具分科名單、呈請該部總長核定、大都係某股長之私人、其久經調部並已分科之舊人、盡行排斥、置諸無足輕重之地、以致全體大爲不平、羣向周總長及齊處長質問

（二）周總長之覺悟　周總長尙因該處所開名單頗有所疑、未遽簽字、旋經該處人員質問、即允再行斟酌、故部令未即發表

（三）齊處長之辯明　齊處長到任後、處中人尙多未見、此次所開名單、本非由該處主持、故一經該處各員質問、即謂我此番任事、僅引相知者梁某一人入署、其餘各員曾任何事、是否新進、均不得而知、悉由某股長指陳、不意其顚倒錯亂至於如此也

（四）各參事之調停　各參事初亦不明實事之眞相、經該處各員再三陳述、均謂該處處理此事太不公平、擬將現任該處科長某某二三人調入部中供職、聞某某科長等以部中刻無相當之位置、且無故奪其現有之位置、而以調部另候任用之名、均不肯受、故至今尙無結果

（五）各科員之要求　聞各科員對於此事、並不怪周總長、亦並不歸咎於齊處長、因非出自周齊二人本意也、現惟要求各復其原職、並擬將某股長平日劣迹、公呈總長及處長、俾知防禍於未來

（六）某股長之態度　某股長向以卑汚苟賤著名、當張氏主持鹽務獨立之說時、曾屢致函某某、極贊張氏計畫、以爲間接迎合之計、及見張說不用、乃又極力反對張氏之說、欺蒙總長、引用無數私人、並無調部明文、而時在處中出入、初猶未敢遽發也、適齊處長新來、遂假處長爲傀儡、而將同時調部之舊員、盡數排去、將其私人盡數加入、且均以科長位置之、現聞該處舊員對於某股長甚形激烈、而某股長亦知鬼蜮畢露、刻已託故請假、暫爲趨避矣

煙台血淚史之無稽

▲是又一與論之羞也

煙台兵變以後、各報中有登載煙台血淚史者、陸軍部以其紀載不實、易亂軍紀、致函內務司法兩部、請爲查辦、其原函云、逕啓者、駐煙台外軍營遣散後、槍械弊事、幸賴魯軍扼守街巷、並外人居留地、水師亦出彈壓、地方未至大受糜爛、旋經商少府綬等勸令回營、次日繳械登輪、秩序甫定、疊據該埠各界來電、均無異說、頃閱國光新聞及民國國風等報、登有煙台最近血淚史一段、純係捕風捉影、顚倒是非、於兵變焚掠等事、悉歸罪於魯軍、本部接烟埠初五六等日烟埠專員來電約二十餘通、其報告情形、全與各該報所載相反、縱謂該軍與魯軍積有嫌隙、連司令承基報告或疑其有過甚之處、何以商少府自發之電、亦不能曲爲之諱、可知該軍滋事、衆目昭彰、無從掩飾、而各報館擅造謠言、故意挑釁、事關軍紀、律以捏報軍情之罪、夫復何辭、該報第一條大總統電令、即屬僞造、其餘各節、有烟埠各界原電可以互勘、總之所述情節、無一不僞、似此軍情重要、任意登載、且自任親聞親見、小則害於一部分之治安、大則淆亂全國軍人之視聽、關係國家前途甚大、斷難聽其自由、蓋言論自由、該報固有可執之詞、但不能犯我軍事範圍、無論其如何不顧大局、以好爲雌黃、本部無暇過問、一犯我軍事範圍、本部惟有軍法從事、茲姑函達貴部、望速傳案訊究、治以應得之罪、煙台爲通商口岸地、軍隊爲維持該處秩序、煞費經營、深懼一有不愼、醞成變亂、致牽及國際交涉、而各報館簸弄是非、將使保全該埠之軍隊名譽、亦與之俱壞、其居心尤不可問、茲將各該報原文裁送、貴部務祈查核嚴辦、是爲至要

汴省報界勢力消長談

河南自由報、因譏罵政界太甚、被張都督派兵由妓院捕出編輯賈英一、各報紛傳、並惹起半死半活之幾個參議員提出查辦、而袁總統且有密電責張都督以過事操切、於是此案幾成一最大之風波、茲聞汴友言、自由報者、爲河南軍政司長王燦章、拱衛軍統領高景韓（開封府知事之弟）、第四師軍官陳某、新內務司長王祖同等出資合辦、故該報對於一高二王一陳、靡不力爲揄揚、而高王等之祿位、遂成牢固不搖之勢、有謂該報隸屬於國民黨者、實係誤會、蓋其中編輯及經理、皆國民黨員、（國民黨支部不過趁選舉期間每月津貼若干而已）乃該報記者遂自以爲有恃無恐、至罵張都督之幕府爲雜種、既經張都督當面質問、而賈某又强詞解釋、謂雜種爲人種學上之好名詞、遂擾發、當由張都督將賈某車送回自由報館、另由張之幕友全體向審判廳起訴、該報股東等乃極力調停、議決更改報名、歸王燦章一人承辦、將編輯賈某及其餘之暴劣分子、全行逐出、以陸軍中將方咸五爲總經理（揚州人）、其總編撰一席、尙在物色中、定于陰歷正月初四出版、并大加改良、但王司長與張都督立于相對地位、張都督恐該報另新組織、於己終有不利、擬由某某等發起亦辦一極大之報、以相抵制、其報不久即可出版、惟未出版以前、絕不聲張耳、又有某某組織一四報、專以提倡道德、針砭社會爲宗旨、兩月內可望出版、第某某恐此報與彼等爲難、刻正托人運動取銷、然發起者之志願則頗堅牢云

廣鎭邊使之防邊十策

伊犁鎭邊使廣福有電致總統府、條陳籌劃邊防政策、內容約分十端、如下

（一）我國邊防軍隊素頗薄弱、既不足以禦外侮、又不足以資扼守、宜速增練精兵、以厚軍勢

（二）我國宜要邊防二十四處扼險之地、多築砲台、於防禦之道、應即均增砲台一座、以壯軍威

（三）淘汰邊防冗員、以振邊務

（四）振興各邊實業、以濬利源

（五）廣設邊防學校、以啓民智

（六）增設邊防電綫、以靈消息

（七）建築邊防鐵路、以利交通

（八）特設邊防交涉使、以辦交涉事務

（九）嚴禁外國增兵各邊、以杜後患

（十）改革邊防一切政治、以剔弊

聞袁總統深爲嘉納云

鄂省緝匪黨之賞格

鄂省謠傳甚盛、日夕數起、雖由黎副總統面諭各軍隊、各區警長以及各城門兵士荷槍持械、晝夜巡邏、而虛驚仍不絕於耳、且未查悉造謠之機關、近由黎副總統特集府署各司師處長各參議顧問會議、按功行賞、條件如下

（一）無論何人、查獲匪黨總機關、並有確實証據、報由都督府前往將該首領捉獲者、賞銀洋五百元

（二）無論何人、查悉分機關、并有確據、報由都督府前往將該頭目拿獲者、賞洋二百元

（三）該報告人報經都督府前往拿獲後、都督府定嚴守秘密、並不將姓名宣告

（四）如報告不實、及挾嫌影射、均按照法律處以反坐罪

鄂省取締洋商運械之條件

鄂函、夏民政長以鄂省破獲私販槍械等案、疊出於漢口租界、究其原因、實由不法匪徒以重金賄買、爲圖謀不軌之用、特於二月二日議定取締辦法、會同黎副總統照會駐漢各國領事查照、並飭江漢關監督每遇輪船抵漢、多派扦手認眞搜查、將取締條件錄下

（一）各國領事如因事須用武器、須先行將械名數目咨會鄂政府、給予運械護照

（二）洋商如無各領事及鄂政府運械護照、不准私運來漢

（三）洋商如有違法運寳、或與護照之數不符者、一經稅關查覺、除將械扣留充公外、并處以私運之懲罰

旅蘇某人鎗斃人命案之交涉

寓蘇意人白某、屢次傷牛且鎗斃鄉人事、已誌本報、茲悉意領事羅斯君已於前日蒞蘇、當由交涉局長陳念祖知照檢察廳、並會同稅務司（以白某充蘇關醫官）按照約章、將白兇手交意領事帶滬拘禁候訊、尙有該公司經理莊步蟾（實助紂爲虐者）及附從打架者十二人、亦一併拘禁在蘇檢察廳候懲

英俄協約旁記

文匯報十一日北京電云、北京日報載有由駐英劉代表寄交中政府之英俄密約、據該約內容各款、爲英俄兩國互認蒙藏兩地爲英俄之主權所有地、倘將來中國出阻英國開採西藏各礦、或阻止俄國建築至庫倫之鐵道及其他各支路時、英俄應互相協助、抵制中國、英俄兩國應合力阻止中國在蒙藏建設鐵道、并嚴防第三國

天津德領事署之紀念

文匯報十一日北京電云、天津德國領事署定于明日舉行設署五十週年紀念、駐京德公使將親臨行禮、總領事勒佛斯君於一千八百六十三年二月十二日、諭令在天津設立德國領事署、現任德使館繙譯官愛倫特、曾爲天津第一任之德領事

浙軍扣留上海商團之軍械

杭州函、前日有上海商團四十名、攜帶槍械子彈、旅行到杭、聞係珠寳一業之團員、寓於三元坊某寄宿舍、朱都督聞此消息、因滬商會並無正式通告、乃派軍隊前往勒令將鎗彈繳出、而該商團謂係商會所給、繳在浙江、歸時無以復命、堅不承認、於是市虎流傳、人心爲之惶惑、旋有張廉訶者力任調停、未知已否解決也、又函云、槍彈爲軍人與武之利器、關係重大、禁止私行攜帶、不啻三令五申、無如外來旅客、不知禁令嚴重、每有因攜帶被獲及扣留情事、乃有上海商團、因杭垣珠寳業同人之請、於十號整隊來杭、遊玩湖山、該團友均身着黃色操衣、背掛子彈、腰備短槍、經某偵探查悉其所帶槍彈並無護照、顯係違背禁令、當赴師司令部報告呂戴之師長、連夜加派兵士、會同巡警將商團臨時宿舍（即三元坊監獄學校寄宿舍）團住、嚴加防守、一面派某副官前往勒繳槍彈、旋經珠寳同人各派代表赴師司令部担保、呂師長以禁令所在、斷不容無照攜帶、姑准變通辦理、該團所帶槍彈、應即悉數繳出、交該宿舍妥爲保存、另委軍警長官各一員、督同兵警看管、俟蘇督備文請領、再行發還、現已如數繳出、計槍三十一支、彈一千三百餘粒、當場點交封鎖、寄存宿舍、聞該團友即徒手而回云

土耳其答列强書之內容

列强勸土耳其放棄亞德利安堡以免再戰、限其於三日內答覆、按一月三十日土國答書如左、一列强如約在戰後回復國力、發展經濟、須締結通商條約、附與關稅率自由制定之條件、使外國品與土國人同樣服關稅法之取締、一節以外、如列强擅高稅率、得以自由、二在愛琴海諸島中、有接近達丁顯爾海峽、爲君士坦丁防備不可缺者、有爲小亞細亞領土維持安寧上不可缺者、若土國之權利減殺、將起擾亂、影響於四鄰大陸、其結果將有害於歐洲治安、與馬基頓同一狀態、故須留爲土耳其屬地、一阿得利安堡與土國有不可分離之關係、前以割讓之風說、發起前內閣解散之風潮、土國對表希望平和之意、以該堡馬利茲茲阿河左岸則列强之希望、唯寺院等仍須保有、三土國對於其他各件皆可通融

上海日報之孫中山送別辭

孫中山氏於昨日乘山城丸舟東指、就波濤萬里之征途、吾人對於此行、表滿腹之敬意、毫無躊躇者也、往年我文部大臣森有禮子爲刷新日本之國民敎育、曾謂其留學英倫、遊歷美洲、後恍然自覺、而欲使泰西文化之眞髓輸入於東洋、今孫氏此行、雖不必如森氏之三遊國外、求知當此弱肉强食時代、應若何而後方可免於捋噬、然民國創業之艱、與昔日本維新無異、所處境遇、不無同點、孫氏此行、吾人之所期者、非尋常可比、開誠而論、不必以極東形勢如是、於將來局面面求諸外、於同行諸公、皆冀於社會各般問題、深加注意、古人所謂毋意毋必毋固毋我、其毋忽諸云云

孫發緒上大總統辭勳章電

大總統鈞鑒、一月廿三日奉命令孫發緒給予三等嘉禾章、此令、奉命之次、慚悚交集、竊念先節愍公諱臨、殉難明末、載在史冊、既憤政體專橫、復痛家仇未復、效忠民國、初志在茲、今仗皇祖之靈、同志之力、一朝光復、得建共和、是初志已完、闕願已至、心意圓滿、希冀無他、前李國鑑遂副總統電令、敘事續咨請稍助、緒曾婉詞却謝、誠以事關家國義務、當然、今奉命錫以三等嘉禾章、在大總統督念前勞、固已無微不至、而私心自揣、實與初志相違、况首義武昌、人非少數、有血戰沙場、身死名沒者、有解甲歸田、飢寒無所者、目擊心傷、數數不鮮、緒何人斯、僅以筆舌之力、復我自由之民、無功可言、遽膺懋賞、何以對彼死生淪落之人、且內省疚慚、外速謗戾、屏營至再、不敢不辭、敬乞大總統收回成命、俾發緒得遂初衷、無慚冒濫、則感荷高厚於不盡矣、至於武昌事蹟、有爲緒所身歷者、實開創民國所關、畧述顚末、另函奉呈、以昭信史、而示來茲、臨穎曝任悚惶待命之至、孫發緒叩、江

保自由 補腦汁

人之不能自由爲遇子受疾病之苦受疾病之苦實起於因腦病而至身至成百病發生而醫者多以視狀調理不從根本上研究故終無特將治腦之藥醫病者亦莫知其所以然本藥房靈有于此特精研久已馳名

功效最著之補腦汁略述一二以告病家此汁當治腦血虧頭暈面黃身瘦頭暈目眩心悸心跳神經發狂記憶不清等症常服自能根除得享自由之樂無病者常服一次精神格外充足健固異常焉

補腦汁定價 大瓶二元 每打廿元 小瓶一元二角五分 每打十二元

療肺藥定價 大瓶二元 每打二十元 小瓶一元二角五分 每打十二元

一服咳嗽消 療肺藥

傷風咳嗽此人之常事然受此不治之害不知幾許如肺癆病肺管發炎種種咳嗽及種種肺病而發現危險多害不能根治最為無完

壽之國此藥治肺部各病久爲中外信仰國有此藥實是服此藥除終身之害

總發行所上海三馬路中法大藥房

天下馳名種子仙丹靈驗無敵舖在上海二馬路中市西鼎新里內〔?〕易若畏他家藥不一試〔?〕言欺人獨欺〔?〕天下

京都天寶齋人參鹿茸靈芝野㹠海狗腎補陽種子衍慶丸

用真正吉林老山人參鹿茸海狗腎並各種滋補貴品上藥君臣佐使相配製成性藥性和平不燥不熱四時可服專治男女陽痿不舉精清如水精冷如冰求嗣先後而不射雖年輕損傷體弱之人服之轉弱爲強雖白髮老翁久服陽足宛如幼年藍田種玉左券可操本齋獨得秘寶非他家大言欺人毫無實際可比常服補命門益丹田開胃健脾活絡壯筋培元固本養精烏鬚黑髮轉老還童却病延年多子多壽分送諸君每料價洋二十兩洋三十六元半料減半○另有海狗鹿茸壯陽補身種子衍慶酒大瓶四元中瓶二元功效同上此種子丹每張一元○又婦科調經種子丹此丹專治婦女經水不調前後愆期赤白帶下子宮寒冷久不受孕等症服之功能調經旺血暖宮止帶凡婦人望子者苟能連服一月中途不斷已可懷姙如反掌之易素未生育之婦服後一舉成孕既孕服此必成雙胎此丹功力極大婦女急服則必孕切忌切忌○價每料洋八元半料洋四元起碼二元遠埠函購託郵政局寄安適局匯防作弊

本草云海狗腎一名溫臍其性大爲扶陽養精堅固一切精髓百損五勞七傷夢遺滑精腰酸背痛四肢乏力服則立驗本齋秘製良方

燕醫生除痰藥

本醫局燕醫生除痰藥功效神速久已中外馳名交相信用凡傷風咳嗽痰迷氣急咳失音及一切喉症稍患服之包能限日全愈五十年來治愈各症不下數十萬人實爲無上上品之藥如蒙賜購中國各大藥房均有代售共分大小兩種價均克己

上海老晉隆洋行總經理

助肺 呼吸香膠

肺體最爲柔脆●不慎易於受傷●猶如嬌花嫩葉●不可沾以風霜●重則哮喘氣促●起居徒呼彼蒼●輕則傷風咳嗽●日久肌瘦面黃●更及新年新歲●友朋宴飲怱忙●多染一點油膩●咳嗽愈加猖狂●惟有呼吸香膠●化痰治咳良方●兼治腸胃油膩●齒頰時覺留香●大人服一二片●小兒一片可嘗●婦女均可餌服●服時潤以清湯●胃口從此漸開●精神亦必勝常●呼吸自然靈通●身體永保安康

大箱四元 小箱二元 每打 四十元 二十元

總發行所上海五洲大藥房

洛綸綢緞局廣告

本號自創辦以來久荷各界信任貨之精美價之克己毋煩絮述茲值民國肇基百度維新本主人加意改良絲織品新製服章皆爲合宜並備女界綉花綢緞以及禮服常服趨向特備各種國貨特造三閃錦華緞等色若電閃光自大然誠最佳之品並有著名衣司剪裁服裝隨時均可定做如蒙賜顧誠相待請認上海拋球場南首大馬路口三層洋房朝西門面庶不致悞電話一三七八號

民國二年 世界年鑑 二十四大特色

本書內容之特色如下

(一)搜羅豐富 搜羅世界各國種種事業集其大成全書百萬言目萬餘種爲世界空前之大觀爲人人必備之書籍

(二)分類精詳 本書內分十一類而百餘目目賅千餘種暨收藏著郎君列屬

(三)檢查便利 目錄既標明頁數而復用指標Index於書之前沿我國新出書籍從無此種妙製決無費時檢查之苦

(四)作才淵博 本書借助于東西各國新著及我國舊有鉅作不下數百種譯輯之責者如周君春作及張君公釗……諸君皆學界有名之士

(五)取材新穎 本社出版世界年鑑在從事於學界日進文明物質精求新穎而切於實用故一陳

(六)調查嚴密 本書調查事項皆由本社經歷多年有確實調查者始行登載絕無一鱗一爪或臆測之弊

(七)增訂充溢 本書宗旨在使一般閱者實獲其益目下雖民國規模方新未已而世界事業又日有發明本社不惜煩勞力求完備於已編成全書百萬言之外隨時搜羅以期成千古未有之宏著凡世界大事之發生於出版後者悉將隨時刊布以饗讀者

(八)圖畫鮮明 本書附有中華民國新地圖及各國地圖多幅並精印五彩銅版精圖最便

(九)抉擇有方 本書于本國外國種種事業有所取捨不偏于一隅必收外邦之美不偏于外邦而無不及其權輕重而其精要悉心編輯本書所無之患

(十)事實賅博 本書輯近事最爲詳備各國民實經年之事實一千九百十二年以來由精于史學者分任編輯實爲世界未有之大事記民國元年英雄之大

(十一)政界圭臬 本書採輯各國立法行政司法各種組織法制以及國會自治團體之組織可資參考代議士律師法官之用

(十二)教員寶筏 本書採集東西各國教育制度及各國教授管理法與小學中學大學等書實爲師範之程可作教員之指導

(十三)學子師資 本書備載百科全書適用于學生檢查不便之處實爲學子之師資

(十四)實業模範 本書考查各國工商之狀況實業發達之規模我國實業家當取爲模範

(十五)外交方針 本書所載國際交涉及各國外交之方針足爲我國外交之參考

(十六)理財秘笈 本書載各國財政統計及我國財政之概況各國稅則之比較實爲理財家必備之書

(十七)軍人錦囊 本書搜輯各國陸海軍之編制及世界軍艦之比較實爲軍人所當備

(十八)交通指南 本書輪船鐵路電報郵政之章程以及各國旅費之低昂實爲旅行家之指南

(十九)家政典型 本書于家庭衛生及家政事項詳載無遺實爲主婦之典型

(二十)贈券優待 本書特色優待購書者附送贈券凡購書者可享優待

本書外觀之特色如下

(甲)裝訂華美 本書用西裝金字堅韌耐久光彩奪目

(乙)印刷精良 特備最新機器鉛字選用上等手民加意印刷無字跡模糊之弊校對尤爲注意

(丙)紙張潔白 特購上等純潔淨白之道林紙質輕而堅韌既便攜取復可久藏

(丁)攜存咸便 本書修短得中極便家居旅行皆稱便利

上海寶山路心興里神州編譯社佈

中華民國津浦鐵路行車時刻表　元年六月三十一日訂

由天津至浦口

站名					
天津總站　開	上午七點	上午九點四五			
天津西站　到	七點零八分	九點五十五分			
天津西站　開	七點十三分	十點零五分			
滄州　到	十點二十分	二點十三分			
滄州　開	十點二十五分	二點十七分			
德州　到	一點二十九分	六點二十一分			
德州　開	一點四十四分		上午十點五分		
濟南府　到	六點十五分				
濟南府　開		上午八點	上午六點三十		
泰安府　到		十點二十八分	十點		
泰安府　開		十點三十八分	十一點		
兗州府　到		一點十七分	三點三十二分		
兗州府　開		一點二十七分		上午六點廿六	
臨城　到		四點五十六分		十一點	
臨城　開		五點十八分		十一點十分	
徐州府　到		七點四十分		一點五十分	
徐州府　開			上午七點十五		下午二點八分
南宿州　到			九點零七分		四點五十分
南宿州　開			九點十二分		五點
固鎮　到			十點十五分		六點三十三分
固鎮　開			十點三十分		六點四十八分
蚌埠　到			十一點二六分		八點十五分
蚌埠　開			十一點三六分	上午五點五八	
臨淮關　到			十二點零九分	六點四十八分	
臨淮關　開			十二點十四分	六點五十八分	
滁州　到			三點零二分	十點四十二分	
滁州　開			三點十二分	十點五十二分	
浦鎮　開			四點三十四分	十二點五四分	
浦口　到			四點四十四分	一點零四分	

由浦口至天津

站名					
浦口　開	上午八點十五	下午二點廿八分			
浦鎮　開	八點三十分	二點四十八分			
滁州　到	九點四十七分	四點四十一分			
滁州　開	九點五十七分	四點五十一分			
臨淮關　到	十二點四五分	八點三十四分			
臨淮關　開	十二點五十分	八點四十四分			
蚌埠　到	一點二十三分	九點三十三分			
蚌埠　開	一點三十三分		上午五點四四		
固鎮　到	二點二十九分		七點十一分		
固鎮　開	二點四十四分		七點二十六分		
南宿州　到	三點四十七分		八點五十九分		
南宿州　開	三點五十二分		九點零九分		
徐州府　到	五點四十四分		十一點五一分		
徐州府　開		上午七點			
臨城　到		九點二十五分			
臨城　開		九點五十分			
兗州府　到		一點二十一分			八點十四分
兗州府　開		一點三十一分		上午八點三十	
泰安府　到		四點十分		一點二十分	
泰安府　開		四點二十分		一點五十分	
濟南府　到		六點三十三分		五點十分	
濟南府　開			上午七點三十		
德州　到			十二點零五分		二點二十三分
德州　開			十二點二十分	上午七點三十	
滄州　到			三點三十分	十一點三八分	
滄州　開			三點三十五分	十一點四八分	
天津西站　到			六點四十一分	四點十四分	
天津西站　開			六點五十一分	四點二十四分	
天津總站　到			六點五十九分	四點三十四分	

下關浦口往來公渡時刻表

下關開　上午七點　七點四十分　九點　十點　十一點　下午十二點五十分　二點　三點　四點　五點三十分

浦口開　上午七點二十分　八點三十分　九點三十分　十點三十分　十二點　下午一點三十分　二點四十分　三點三十分　五點十分　五點五十分

滬寧火車開行時刻表

△△△由上海開至南京△△△

- **上海**　上午七點三十五分(快車)　九點(慢車)　十一點二十分(客車蘇州止)　下午一點五分(特別快車)　四點三十五分(客車常州止)　五點三十四分(客車蘇州止)　夜十一點(夜車)
- **南翔**　上午八點三分(快車)　九點三十一分(慢車)　十一點五十一分(客車蘇州止)　下午一點二十六分(特別快車)　五點六分(客車常州止)　五點五十七分(客車蘇州止)
- **崑山**　上午八點五十三分(快車)　十點三十三分(慢車)　上午十二點四十九分客車蘇州　六點(客車常州止)　六點四十三分(客車蘇州止)
- **蘇州**　上午九點四十分(慢車)　十一點四十四分(慢車)　十二點四十二分(客車到)　下午二點三十七分(特別快車)　六點五十四分(客車常州止)　七點二十八分(客車到)　上午一點分(夜車)
- **無錫**　上午十點四十分(快車)　十二點五十六分(慢車)　下午三點二十七分(特別快車)　八點八分(客車常州止)　[illegible]九分(夜車)
- **常州**　上午十一點四十分(快車)　六點五十分(客車)　下午二點五分(慢車)　四點十六分(特別快車到)　九點十五分(客車到)　上午三點十四分(夜車)
- **鎮江**　下午一點二十五分(快車)　上午八點五十二分(常州客車)　四點十四分(慢車)　五點四十一分(特別快車)　上午五點十四分(夜車)
- **南京**　下午三點四十分(快車到)　上午十一點(常州車到)　下午六點十八分(慢車到)　七點正(特別快車到)　上午七點(夜車)

△△△由南京開至上海△△△

- **南京**　上午七點三十分(快車)　八點二十五分(慢車)　下午一點廿分(特別快車)　三點五十分(客車常州止)　夜十一點(夜車)
- **鎮江**　上午八點五十七分(快車)　十點廿三分(慢車)　下午二點三十七分(特別快車)　五點四十九分(客車到常州)　上午一點四十六分(夜車)
- **常州**　上午十點四十七分(快車)　七點十分(常中客車)　十二點四十八分(慢車)　下午四點九分(特別快車)　八點九分(快車到)　上午二點五三分(夜車)
- **無錫**　上午十一點四十六分(快車)　八點十四分(常中客車)　下午二點十九分(慢車)　四點五十九分(特別快車)　上午四點十一分(夜車)
- **蘇州**　上午十二點四十七分(快車)　上午七點二十八分(蘇中快車)　九點三十二分(常中快車)　下午三點四十二分(慢車)　五點五四分(特別快車)　二點四十三分(慢車)　上午五點十四分(夜車)
- **崑山**　下午一點四十分(快車)　上午八點二五分(蘇中客車)　十點四十分(蘇中客車)　下午四點五十六分(慢車)　三點五十分
- **南翔**　下午二點二十九分(快車)　上午九點二十九分(蘇中客車)　十一點五十九分(常中客車)　五點五十九分(慢車)　七點十九分(特別快車)　五點四十分　上午六點四十一分(夜車)
- **上海**　下午二點五十二分(快車到)　上午九點五十五分(蘇中車到)　十二點十六分(常中車到)　六點二十七分(慢車到)　七點三十五分(特別快車到)　五點三十分　上午七點(夜車)

滬杭火車開行時刻表

△△△由上海開至閘口△△△

- **上海**　上午八點三十六分(慢車)　九點五十分(貨車)　下午一點正(快車)　四點三十分(區間車)(嘉興止)
- **莘莊**　上午九點零四分(慢車)　十點三十分(貨車)　下午一點二十五分(快車)　五點零四分(區間車)
- **松江**　上午九點四十一分(慢車)　十點十五分(貨車)　下午一點五十四分(快車)　四點四十一分(區間車)
- **楓涇**　十點五十分(慢車)　十點五十四分(貨車)　下午十二點廿分(快車)　五點五十分(區間車)
- **嘉興**　七點四十五分區間車閘口止　上午九點五十六分(慢車)　下午一點十分(貨車)　四點二十分(快車)　六點二十分(區間車)到
- **杭州**　上午十點二十五分(區間車)　下午十二點五十五分(慢車)　五點二十分(貨車)　六點四十分(快車)
- **閘口**　上午十一點五十分(區間車到)　下午一點五十分(慢車到)　六點正(貨車到)　七點零五分(快車到)

△△△由閘口開至上海△△△

- **閘口**　上午六點二十分(慢車)　八點三十分(貨車)　下午一點二十分(快車)　二點四十分(區間車)嘉興止
- **杭州**　上午七點正(慢車)　九點二十分(貨車)　下午二點正(快車)　三點十五分(區間車)
- **嘉興**　八點五分(區間車)上海止　九點五十四分(慢車)　下午一點二十分(貨車)　四點十八分(快車)　六點四十五分(區間車止)
- **楓涇**　上午九點零二分(區間車)　正午十二點五分(慢車)　下午二點三十分(貨車)　四點零二分(快車)
- **松江**　上午九點四十五分(區間車)　下午一點四十九分(慢車)　四點二十五分(貨車)　四點五十九分(快車)
- **莘莊**　上午十點二十六分(區間車)　下午一點四十九分(慢車)　四點十分(貨車)　五點零七分(快車)
- **上海**　上午十點五十六分(區間車止)　下午二點二十分(慢車到)　四點四十六分(貨車到)　五點五十分(快車到)

商情

股票　昨日股票現盤

璧格志	買	七十四兩半
老及茂除利	買	一百兩零零五錢
英禮華	買	八兩二錢五
自來水	賣	三百三十七兩半
司買得	賣	一百八十兩

匯票

英倫電匯	二先令九辨士六二五
現匯	二先令九辨士六八七五
電匯四個月匯票	二先令九辨士八七五
買進四個月匯票	二先令十辨士三七五
銀行又六個月匯票	二先令十辨士六二五
匯豐四個月定貨	二先令十辨士半
新根六個月定貨	二先令十辨士七五
法國電匯	三佛郎五十三分半
四個月匯	三佛郎六十分零半
德國電匯票	二馬克八十七分
四個月匯	二馬克九十四分半
美金電匯票	六十八個二五
四個月匯美金	七十個一二五
香港電匯	七十三分
日本金洋	七十二分六二五
印度匯票	蘆比二百零九個

金市

現貨標金	三百四十九兩
沙金合赤	三百五十九兩
足赤條金	三百五十六兩五
大條銀	二百八十六兩八七五

錢市

英洋 早	七錢三分二二五
英洋 午	七錢三分五
龍洋	七錢三分八
小洋	六錢四分一五
本洋	七錢五
銀折	二錢
銅員	一百七十七千

蘇州洋市

市錢	一百五十千
衣牌	一千二百六十
洋找	七錢三分
錢找	一千二百
規元	九百三十一兩
洋厘	六錢八分零六
銀折	○
龍貼	一兩七錢五

米市

北帮高機更	八元七角
又　高機元	八元八角
南帮高機白更	八元三角
又　高機白陰	八元五角
又　高雙轉	七元八角
北尺高白更	七元九角
周莊高白更	七元六角五
六直高白更	七元五角五
黎里高白更	七元八角
陳墓高白更	七元五角五
蘆墟高白更	七元六角五
湖南高白尖	七元二角
同里高機白更	八元二角
又　高白更	八元
角里高機更	七元七角
澱泖高機更	七元八角
又　高機雙轉	七元六角

進出口輪船

二月十一日進口輪船禮拜二

安平	由寧波	招商總局
大貞丸	由長江	日清公司
樂生	由香港	怡和洋行
日本皇后	由香港	昌興公司

二月十二日出口輪船禮拜三

撫順丸	往長江	大阪公司
廣平	往秦皇島	開灤公司
致遠	往香港	招商總局
安慶	往長江	太古公司
安徽	往香港廣東	太古公司
新北京	往寧波	太古公司
寧紹	往寧波	寧紹公司
順天	往汕頭	太古公司

二月十三日出口輪船禮拜四

大貞丸	往長江	日清公司
海晏	往福州	招商總局
格林老根	往神戶橫濱	怡泰洋行
怡生	往膠州	怡和洋行
恆生	往汕頭香港廣東	怡和洋行
江永	往長江	招商總局
愛仁	往烟台	招商總局
四川	往威海烟台大連	太古公司
吉和	往長江	怡和洋行

二月十四日出口輪船禮拜五

和生	往膠州	怡和洋行
瑞和	往長江	怡和洋行
長安	往長江	鴻安公司
瀋沽	往烟台青島	亨寶公司

二月十五日出口輪船禮拜六

岳陽丸	往長江	日清公司
飛鯨	往汕頭廈門	招商總局

京都天寶齋婦科種子仙丹服後受胎極速不信者有法可試素未生蛋之婦飼以此丹半月後蛋自生矣盧言欺人罪我惟天

婦科降生丹

聞願無不應手而得素未生育之婦服後一個成孕經年經斷血枯常服且能育子每元二元同女界婦服此丹恐產無父軟骨子之弱忌孕勿輕視○另有參茸海狗腎扶一元○設總批發局在上海二馬路中市西鼎新里石庫門內

夫婦人倫無不育之理不育者即有病也然病多屬於月經不調則非受孕之兆氣血不和必致[illegible]

善治耳聾

影壽堂藥房真正第一家始創異法即愈耳聾丸立服立愈假冒甚多購者宜慎

凡患耳聾因腎水下虧相火上炎或肝火偏旺以致耳聾目昏[illegible]經流通呼吸不能靈捷氣逆則虛火向上故面耳鳴耳聾耳服[illegible]製是丸專治一切耳內之症無論男女老少兩耳重聽誰二三[illegible]納浮陽退虛熱重者三大盒斷根輕者一大盒即愈妙在神清[illegible]一奇藥也每盒一元中盒二元小盒一元雙料加倍功效更速[illegible]瓶五角舖設上海拋毬場南首河南路三層樓七號洋房交易

京都天寶齋謹啟同胞耳聾惡疾我有神劑能立聽效驗妙藥包可斷根上海一馬路西鼎新里石庫門

萬國九洲第一靈驗耳聾聖品

生洋散退浮火除邪熱[illegible]十年念年舊症服此丸一料立見奇功諸藥罔效久年老症服此二料無不復聰可洋以昭[illegible]實如兩耳挖損再吹八寶吹耳散無不立愈每瓶七角外埠函購郵局安遞每瓶洋一元如不靈驗包退還洋以昭誠實

上海鍊雲藥房○秘製玉液靈膏○專治咳嗽痰喘○氣急嘔血等症○服後效若仙丹◎眞濟世之妙藥

咳嗽痰多氣急哮喘試驗養津玉液膏

[illegible]已患年久諸醫東手百藥罔效服此奇功立見非但痰化咳止氣喘定[illegible]洋四元○半料兩元○每碼一元此膏問世已久每日接各埠仕商謝函皆云[illegible]門石庫門內鍊雲大藥房發兌○遠埠託郵局最安民局舞弊難免購者千祈留意

此膏化痰止咳補肺[illegible]咳嗽無論虛寒痰火[illegible]以及氣喘無痰行路[illegible]虛咳等症俱盛發時[illegible]安康功力之速似[illegible]

京都天寶齋謹告同胞○如患疝氣從速購試○立能消脹平氣○可以一刻而止矣宜慎認○毋以自誤

立愈小腸疝氣限三日永遠斷根

十年老病服丸一料可保永遠斷根眞乃神藥無雙每盒一元每料六盒五元函購原班回件不誤舖設上海二馬路西鼎新里石庫門內便是○京都天寶齋啟

本齋秘製小腸疝氣丸[illegible]

要聞三

●南通市民呼籲之聲

▲確定營業範圍之必要

南通商業自上年花布停銷金融枯竭凡各業皆因之失敗迥非往觀前月勸辦江蘇登錄憑證本係一省之單行法未得財政部承諾而各商勉遵省令已領四五百戶其奉公守法殊極可嘉乃近有坐食無聊之地棍勾通衙役借登錄名義魚肉小民如硬指貧苦食力之土工屬於槓抬草菜小担屬於草貨生菜零販屬於陸陳遂籍領槓抬草貨陸陳三項名料合黨徒湊得四五千元目包攬一切不准他人工作強取行用至什二什三之多各土工小販等以向來自由生活從不聞有工賑捐帖之說堅不允行長此雙方爭執必致釀成門毆之慘禍南通市唐閘市平潮市三區自治公所特開聯合大會決議公呈都督省長請確定槓抬草貨陸陳營業範圍准將土工草菜生菜小担一概剔除以抒貧民生計且免奸商射利之弊想省中官長遠矚大計必能俯允衆議也其呈稿如下

爲呈請確定營業範圍以杜姦猾而安窮困事竊查本省初定登錄憑證之議本爲籌補軍需起見彼時通境商戶狃於習慣似不免疑信參半嗣經地方官紳協同牙捐委員竭誠開導並申明征解稅欵由行政長官負責之意商民轉相傳述信用大著且手續簡便無所留難以視前清捐請部帖經年累月求一紙需示而不可得者迥有霄壤之別於是赴所領憑及持帖倒換者遂欣然從命踴躍異常利弊相因輾轉詰莫地方無賴之徒竟敢利用登錄名義到處騷擾誠出立法者意料之外即如通境土工爲喪家僱用殯塟之賤役既非買賣營業又不開設店號挨業者率係貧民營競所得僅全甚屬微末滿清時代從未飭令領帖又農民肩挑草菜生菜小担之類赴市零售其重量不過三四十斤其價格不過二三千文小本營生藉以餬口更無領帖之說近有借名射利納稅領憑硬指土工即稅章四等之槓抬奪其舊業者有報領草貨憑證向零賣草菜鄉民逐日收取行用者有陸陳行注意生菜一項謂屬其營業範圍之內向肩挑零賣之小販按名收費者聲勢洶洶稍不遂意便奮力爭鬥貧民受其魚肉無以聊生竊思商業登錄本爲大宗交易恐有設局倒騙藉此爲牙戶信用之保證意在利商而非以病民輿小本營生者何涉與苦工食力者更何涉姑就槓抬言之所必須登錄者因繁盛市鎮雇運貨物人衆而事繁責重而利厚難免無逃走拐騙之虞故賴有牙戶爲總匯責成之所至爲喪家殯葬之土工既絕無逃拐可言又皆係窮寠可憫如果牽强附會指爲槓抬則充量至盡一負一担皆不能免棍徒借名之嚴詐流弊不可勝言至草菜担之於草貨生菜小販之於陸陳大都類是推原其故蓋因稅章所列槓抬陸陳草貨等名詞係取槪括主義辦理牙捐局署又未能明定範圍以致姦猾有所藉口而良儒無以爲生現在下等社會生計困難言之可痛況時屆嚴冬青黃不接凡肯做工食力者皆屬安分良民乃棍徒借登錄憑證而侵奪之而敲剝之深恐誤會相仇怨釁橫決於公家無毫末之利益於地方有絕大之弊害自治團體睹忍漠視爰即協議維持之策呈請大都督省長迅發指令確定槓抬草貨陸陳三項營業範圍准將土工及草菜担暨生菜小販一槪剔除俾商戶有所遵從棍徒無所影射在稅章寬其節目即爲貧民暢其生機於大局治安極有裨益再前奉蘇都督公布省會議決登錄稅章程下等即四等稅則之內查無槓抬名目而牙捐委員通告文內則以槓抬列作四等是否由省會續行加入并懇俯賜訓示祇遵無任公便謹呈

地方新聞

蘇州

▲擬辦水師學堂　內河水師統領倪覲甫及飛划水師統領饒堯階大湖水師統領劉榮盛刻擬合辦一水師學堂以養成軍官資格其經費由每營每號船裁汰軍士計一營五船已有三十元合而計之作爲常月經費已綽有餘矣聞已稟准程都督以胥門外舊銅元局爲校址於三月一日開學云

▲法政學校改織　私立法政專門學校開辦一載成績尙佳僅前此以組織不合部章未能立案茲經校董會議決重行改組並將各職員重行選舉刻已擧定地方檢察廳檢察官陳福民爲校長章世炎爲監學陸家鼐馮世德君爲理事錢崇威爲基金監督徐承鍔爲審計員張東蓀爲出版部主任陸炳章張一鵬唐愼坊陳則民等十二人爲評議員皆一時法界中重要人物茲學額已滿四百餘名於本月下旬開學矣

▲水師出發梭巡　太湖水師三營管帶陳三元茲以陰歷年歲各鄉常有匪徒借賭博乘間搶刧者殊與地方治安有碍特於陰歷元旦帶同手下船隻駛出發至太湖白湖濱各鄉鎮輪流梭巡十日後方可返蘇也

揚州

▲大盜伏誅　日前搶刧公道橋盜匪經陳兆豐團長在六合西洋山拏獲盜首張大獃子李侉子已訊明實供定於明日在大汪邊地方正法其餘尙有八人亦將於日內處刑云

▲城鄉搶案迭出　揚州清江長班輪船日前在邵伯湖忽被盜匪搶刧搶擊隆隆所有搭客均着單衣逃走城內牛大汪竇雞鴨之某姓與流芳巷之某尼姑庵亦於昨日相繼被盜該尼庵竟被搶去四百元之多至於各鄉鎮之搶案日有所聞有地方之責者當必設法保衛云

▲借欵流通市面　揚州各商店前在發業會館議定銀元兌價已誌前報茲發軍統以近來市面恐慌金融竭蹶與三五兩岸各借銅元乙萬枚以爲流通市面之用所有銀元兌價照商店議定之一千二百六十文准加不少已通知商會一體遵行云

鎮江

▲興築瓜清鐵路之籌畫

瓜清鐵路又將開辦等情曾誌前報茲聞鎮埠紳商學界日前開會提議此事擬先招集股份不足則再借外欵惟有多數人不以借欵爲然刻正研究此問題一時未能解決云

▲外人營業之限制　丹徒縣知事于定一昨奉應民政長通令文云准外交部咨開近來有多數外人往往在非通商口岸自由貿易或稍有損失則肆行滋擾要求賠償殊非慎重主權敦睦邦交是以特訂條例數則如外人有不遵各條立案註冊者則民國決不承認保護其規條如下一凡外人商務營業除指定商埠地點開設行店外其非商埠之地所有開設商業各店均須一律遷出二通商口岸爲指定商埠地方外人開設行店者均須一律稟明資本職業國籍及開店之年月在通商事務衙署呈明立案請領執照三如外人開設之行店有不合約之貿易者均一律禁止並須在工商外交兩部分別註冊否則槪不保護云云

▲鎮關監督蒞任　新任鎮江關監督袁思永因稅司不承認暫緩任事等情已紀前報茲悉袁監督已于日前赴京與總稅司接洽妥善由總稅司照會鎮關稅司令其將稅務交新監督接管故袁君即於日昨乘車到鎮不日履新任事

▲丹徒漕糧七折征收　丹徒漕糧倍於他邑曾由鄉民公舉代表一再請求減少至今未能征收現經民知事于定一赴省與民政長磋商暫就舊有額數照七折先行開征如有減征之處須俟省議會成立交議通過□于知事於日昨由省返鎮即出示定期於陰歷本月二十日開征

▲調查荒地之訓令　丹徒縣知事于定一昨奉應民政長通令略開准農林部咨開本部統轄全國農林行政自以墾荒爲入手辦法凡邊腹各省之大段片荒及零畸散荒或隸國產或係民業極之山坡水涘鹹何沙岡一經墾治立成美壤惟是位置面積氣候土宜非實地調查詳列表說無以資籌畫而策進行茲編定表式一紙應飭按照表格詳細塡注如能將荒區形分繪詳圖尤臻完備等因合亟訓令□縣知事遵照辦理云云

▲法官不得入政黨　鎮江地方審判廳廳長盧潤州及檢察廳長陳錫卿昨日接江蘇提法司通令奉司法部訓令以現在政黨林立頗聞有身充法官置身黨籍者實與司法獨立之精神相背特援法院編制法第一百二十一條推事及檢察員在職時不得爲政黨員政社員之規定凡已入政黨須宣告出黨或即行辭職據實呈明仰在職各法官一體知照云云爰即轉飭所屬各法官遵照矣

安徽

▲游民肆刧　歙縣近有外來一種游民男婦二百餘名稱係江西德化縣籍託名逃荒實爲吃大戶一流夥同五方雜處匪人到處騷擾殘害地方甚至闖入人家白晝搶擄日前北鄉承獅程景伊家被其刧去銀元首飾等件曾經報案汭流某甲家及東鄉慈姑汪某家同時均被搶刧知事張家植槪未究治亦不派兵驅逐出境至該匪愈加膽大盤踞東鄉疊堨頭數日矣於一月廿四日率男婦一百餘人至東鄉下長慶汪裕煥家肆行搶奪該家一向務農搶去銀元首飾不過百金該匪未滿所欲復將裕煥之母推倒在地毆傷數處該鄉祇三四家不敢與抗鄰鄉聞知聚集二十餘人追至疊堨頭令其出境未意該匪不問情由先行反拒脫敢刀傷數人本區自治查知其事立刻至行政廳面稟請知事迅速設法究辦知事翌晨僅遣一差前來排解鄉民大失所望憤憤不平一時不期而集者數百人該匪見勢不佳始行率衆逃逸幸未演出前年江蘇崑山縣慘劇事後僉以地方行政廳爲不足恃已由本區自治電達本省都督云

▲奸商運米　洋商不准在內地開設行棧早已載在條約距寬安徽西門外有某奸商在糯粍巷開設英商和記洋行專收食米逐日由輪船運往下游日必數百包至數千包不等其在碼頭搬米上輪時該奸商多人手執官式大登龍旗書有英商和記洋行字樣一種亡國奴氣槪水巡明知之而不敢過問不知是何居心說者謂水巡得有該奸商之酬報未知確否

▲分派水師費用　長江水陸總稽查一職前經大總統電令取消所有該部官兵刻已全行遣散但取消費用約五千元之譜昨由內務部電請皖省認籌柏都督以皖省財政雖屬支絀然案關五省擬認之欵自應籌撥一千元以爲一致昨已咨覆大部矣

▲科員爲盜　司法司科員田璧五日前奉司長命令率領司法警察多名馳往桐城逮捕案犯搜查匪據詎該科員賊胆彌天藉查案之名帶同警兵連刧數家得贓甚重比經當地士紳電禀法部昨由中央電令皖督速飭司法司從嚴查辦以儆官邪

▲知事悞公　柏都督以皖省裁幷軍隊各處請餉急如星火而旌德奇精卒難應付現值陰歷年終各縣征收正旺仍無大宗丁漕批解來省實屬罔顧大局且侵蝕鹽稅勢所必至昨特通飭各屬將已征之欵刻日撥數解省以應急需倘再玩延定干未便

▲學生掃興　昨有學生史開昌史榮昭等自願預備學膳川資等費前往天津官辦實業工藝廠肄業乃上呈都督請即咨送柏都督以該廠現時能否收入學生未得其詳俟電詢答復後再行批仰知照以免徒勞往返云

江西

▲妓館行兇　有艾陳氏者年五十餘武寧人以蓄次等土妓爲生活昨午有登徒子數輩闖入與土妓劉熊氏笑謔某甲以曾與熊氏有舊欲與狎熊以舊欠未清爲辭甲怒推以一掌熊既被毆隨將菜刀一柄向甲劈去幸而未中於是甲之徒黨羣起鼓譟爲該管警署所知即帶署勒令即日出境聞昨晚該妓家已遷於萬子祠某巷云

▲賭棍受罰　高橋新建縣學門口向有流氓在此聚賭屢經警察迭次拿辦然免而無恥時過輒忘昨午有賭痞一羣正在伏地推賭牌九適值班巡長閔慶曉帶同巡警劉定祥巡邏至此遂將賭犯王誌太（混名金剛）吳國太二名帶署經該署長提訊處令罰鍰一千文以示薄懲如下次再犯定即嚴辦已取其甘結釋放矣

▲軍士橫行　贛省三連二長劉某向無軍士學問平日縱容兵士無所不爲此次闖來湖口名爲防堵實則別有關係昨晚六鐘在屏峰地方與福康公司之飛渡小輪相遇不知何故遷怒該輪任意開槍轟擊彈如飛雨船身洞穿傷及多人立將該船二副劉世美一名刻已報由商會請懲分電贛垣云

▲振興女學之希望　德化女學動用公欵歲計甚鉅毫無特色現有熱心女學志士胡蘊山黎舫琴鄧天剌以女學爲教育之母多多益善草就簡章與辦毓秀女校開辦費已有成數教員亦聘定有人惟常年經費尙未指定茲非持久之道昨由胡君等謁見德化李知事極荷贊同一俟有相當欵項即行指撥該校云

▲國稅廳長之競爭　贛省國稅廳長業經中央政府委定陸長佑充任現陸君先駐贛大清銀行清理處總辦復得此優差一班趨炎附勢者莫不踵門道喜於本月十九日在湖北會館開會歡迎當陸廳長到會時並有多人爲之站班直立階下如前清故態又聞財政司長魏斯鑒以陸廳長官派太重而已妄欲希冀斯席乃向李督陳述陸廳長不能勝任欲電請中央收回成命云

雲南

▲十八寨置官　雲南彌勒縣所屬十八寨地方因地當開廣孔道人烟稠密惟民性强悍毆殺之風時有該處紳民以此爲慮現特來省稟請軍府請於該案添設巡檢一員庶資緝捕盜賊彈壓地方軍府已令民政司籌辦云

▲開化總鎮易人　雲南開化府因地居極邊向與法越毗連防務繁要滿清時本設有總兵一員及防營廿營駐防其地反正後軍府改任林開寨署理該開化鎮總兵未幾一年而林君近日又極力辭職都督只得還委歐陽沂接署該鎮並統領各防營云

神州月旦

尉僚子言國必有慈孝廉恥之俗則可以死易生吳子曰凡制國治軍必教之以禮勵之以義使有恥也前清紀綱紊亂賄賂公行政化日衰而國以旋覆

蕩滌瑕穢革命告成力圖振作共與維新此其時矣今乃選舉投票仕宦進身之具賁緣奔競仍不改其舊汚況當外交棘手之秋非有矯時拔俗之方挽此狂瀾淪胥誠大可慮矣

（千）

第二千零九十九號

本埠要聞

南北統一之紀念日

上海縣知事吳通告云案照前奉省令以陽歷二月十二日爲去歲北京宣布共和南北統一之日應作爲紀念日放假休息已奉大總統令公布在案現在屆期除布告外特此通告

今日爲民國成立南北統一之紀念日英公廨關讞員昨已照會輪應陪審之英副領事康君轉飭捕房停解殯案一天

上海地方審判廳長黃涵之君昨日亦發出牌示一道云照得本月十二日爲民國實布共和南北統一紀念日本廳特於是日停止辦公一天以伸慶祝特此牌示

地保盜賣地產與洋人

本邑西鄉虹橋及法華鎮一帶前經公共公部局擬在該處購買公民田欲建築馬路一條直達佘山地方當經前淸上海道縣各官據約力爭迨本埠光復之後亦奉上海縣與知事示諭該處各圖董保人等凡遇外人購買民田無論是否築路一槪不准蓋戳如違提案究辦在案茲有二十八保十八圖地保陳鳳山二十八保三圖地保金紀門密受外人之囑托希圖貪得重價竭力唆使圖中各業戶各將已名下民田先後售賣與工部局爲業所有地價洋元亦由陳金二人到局具領衆爲與知事查悉立飭催征吏前往將陳金兩保傳到昨午由總務科員提案研訊陳金供詞諸多支吾問官判令分別收押候稟請吳君示下辦理

公請獎邺救火會員

上海救火聯合會會長李鍾珏毛經疇王納善等呈江蘇都督程省民政長應縣知事吳文云爲呈請事竊上海自組織救火聯合會後每遇失愼各社會員無不踴躍從事上年因會員夏晉林拾身撲救傷重殞命經鍾珏等備函陳請奉都督劄令內開查各地消防事業正待提倡夏晉林救火損軀其情可憫其義可嘉應准獎給能禦火災四字匾額並支給邺銀一百元以慰死者而勵將來等因在案自奉都督獎邺之後各社會員益形感奮本年二月二日上海市舊校場何協和佛馬店失愼有九舖紊安社會員黃海林首先駕車而至手持出水龍頭向火盛處注射因處水力薄弱緣梯而登期水勢下注梯倚火燄處薦面樓外之披水板黃海林正持龍頭噴注忽煙焰陡湧披水板脫落黃海林墜隨梯而墜跌立時倒自腳無礙救火者見其神色有異急扶之歸家察其受傷頗劇因即舁往上海醫院求治醫言迸斷血管無可救藥旋即身故黃海林年三十有三素勇於任事此次死事之慘較夏晉林爲尤烈其家有老母妻子長子甫四齡次二齡次生纔二月存養之需尙待矜恤應如何恩加獎邺以勵死事而恤生存之處呈祈指令祗遵云云

龍華寺僧之勢燄

龍華寺僧人龍泉不知何事與客僧在廟門外爭毆時有該處商民張桂和之子在彼經過向之解勸詎開罪於龍泉遂將張子扭入廟中私刑吊打並以線香燒紅燙傷張聞悉大怒即携子投地方檢察廳陳廳長派員驗訊飭傳龍泉到案審訊核辦詎法警三次往傳龍泉胆敢抗不到案是以該廳長於昨發給拘票逐將龍泉拏獲解案陳君諭令收押候原告到案訊究

取銷光復軍之通告

前駐閘北光復軍統領李徵五前日發出通告一道玆特照錄於下照得本軍呈請取銷已奉都督指令照准所有本司令部及衛兵兩連以及軍樂隊各兵士業於本月分別發給餉項派員押送回籍已一律遣散淨盡并無一兵在滬逗遛本光復軍之名稱亦即同時取銷嗣後如有冒充本軍名目在外招搖者即係匪徒假冒或訪聞失實仍以本軍名義聲載報端本統領一槪無從承認除移知警察局通飭各區查照外誠恐未及週知合亟通告爲此通告商民人等一體知悉如有匪徒假充本軍兵士在外滋事即行扭送警局或該管分區訊明嚴懲各宜知悉特此通告

和平解決巡警毆辱軍人案

留在上海醫院內醫傷之鐵血團軍士徐萬謙胡慶堂等前因乘坐人力車至西門旋在陸家浜三角街菜場經過致與崗巡大起衝突一案當經商埠巡警廳長穆杼齋君稟報省民政長及江蘇都督請示施行在案暨由地方檢察廳亦將兩造驗訊情形稟報省民政長就近調查起衅情由核辦旋經吳淞江防營營長章駕時君撥派偵探至該醫院詳細密查將確情呈報察奪聞此案可和平了結該團軍士均得給資遣令回里云

續訊受賄庇賭案

老閘捕房十三號西探羅處得賄庇賭一案迭經英檢察官研鞫訂期昨日覆訊各情已詳本報昨奉英按察司沙梅士君會同公判正紳裴海五等六人於上下午接續質訊捕房總巡卜羅斯工部局代表倪克律師被告代表穆雷司律師等同時齊集先由英國皇家律師威金生串說該西探身充公役知法犯法罪狀並向該西探詳詢被控情由畢復向要證胡呂臣研詰所付賄洋及因何行賄各節胡供因有友人欲在香粉弄三十二號賭博故向該西探接洽付伊鈔票洋四百元賄請保護等語錄供均與前堂無異被告代表德律師復向詰問當時捉賭情形並周爾與許利寮是否亟交胡答許保管通朋友並非至交又問爾與西人開丁曾販此事否胡答確曾告訴開丁賭畢退下繼向見証徐瑞年詰問據供向開花行爲業與該西探相識陰歷九月廿七日先至麥盤路賭友人處姓未退繼至派克路葉姓家時該西探適亦在座當向証明先由胡呂臣付過伊洋一百元是實復由見証王子元將前堂所供胡呂臣被拘後先至捕房求保繼復偕往巴利西飯店倩某西人打德律風邀該西探到來面晤責以得賄爽約該西探言詞强硬各情形覆述一遍與前相同繼由華捕正巡强生稟述案發後調查手續並在該西探身畔抄出票洋六百元各節堂上以爲時已晚宜佈退庭被告律師聲請交保沙君商之威律師不准所請諭仍帶回捕房定於今日宣佈罪狀

南北警政不能統一

近聞江蘇都督省民政長爲節省經費起見有將閘北巡警歸併於南市之說前日閘北市民公會會長黃寶熙朱榜生暨各區董等開會討論僉謂閘北地方處處毗連租界關係緊要斷非南市所能兼顧况歸併後所省僅活支項下每年萬餘金其餘各區隊警員額定薪餉萬難裁減雖居節省之名何無節省之實而於交涉防務大有妨礙云云於是經衆會員議決將反對理由電呈蘇都督及民政長請爲察核矣

本埠瑣聞

城內

並非私鹽可比

西門外羊尾橋地方有孫寶記所開之硝皮作連日在外購私鹽七八十担事爲該處第三區警局查悉即將孫寶記均送商埠警廳訊辦昨奉穆廳長論飭解送上海縣公署由總務科員提詰孫供稱此項私鹽爲硝皮所用並非商人所買實係挑販順不知其在何處購來問官得供判將孫寶記交孫鍾和保去限三日內將姚廣順交案訊究

鄉民公控鄉董

西鄉塘灣鄉全體各公民投上海縣公署呈訴本鄉鄉董王長秀鄉佐周徵開支公費甚鉅建校舍不料爲時未久全校坍毀應請責令賠建吳知事據稟後正在核辦間前日忽有廿保十三圖公民何桂堂投地方檢察廳訴王長秀周徵等無端被毆請求訊明照律反坐等情陳廳長諭候查明辦理

南市

保電綫禁放風箏

時屆春令兒童施放風箏者自華界設立電線以來凡電燈電話杆線縱橫一經兜纏即致電機有阻傳遞延悞殊礙交通之便利故由內地電燈公司函致市政廳總董轉知商埠巡警廳通飭各區長迅行派警嚴查禁阻外昨由該廳特發通告周知矣

賭徒罰洋

南市第二區五百三十六號巡士在海神廟前查得恒豐信煤炭店有人賭博立報區長派警前往查拿拘住王阿榮王阿二魏安國魏安昌葉永盛等五名解區問明飭各罰洋兩元充公賭具銷燬

閘北

女孩候領

四區崗巡前日在丁興里口查見迷路女孩一口年約四五歲詢其姓名住址均不能答經鄧區長解送司法科判送惠兒院留養候認

聚賭被獲

陸陳氏在共和路開設小茶館前夜糾集倪希榮黃立章楊仲康等十七人聚賭抽頭經一區長督查獲張區長預訊一過解送司法科凌科長判移檢察廳核辦

英租界

恒豐號帳款糾葛

恒豐洋貨號股東蘇州人金玉記浦禎祥等控股東費光茂朱潤淸股本及帳款糾葛前晚由廨復訊原告代表律師偕原告浦禎祥上堂費朱二人互相推諉費延律師到堂代辯并傳司帳錢章茂質訊並詰問資本簿等何在亦供詞支吾奉磊讞核供以此案帳目糾葛甚多因與觀審西官與亞副領事判費朱各交原保候將全案卷宗移送商會理處錢章茂職掌司帳責有攸歸着交保限七天將資本流水等簿交出併送商會理算再核

盤棧涉訟

梅厚卿因盤頂鼎陞客棧與該棧經理史雍生司帳羅似貞盤價糾葛在廨互控前晚由廨傳集兩造奉要覆訊供之下因所供各執與觀審之美領海君判分別各交原保候再訊核

不理存欵

李熊氏因藻文印刷公司倪紱廷不理存欵洋二千五百元投控公廨於前晚堂由廨傳訊據供原告存欵係屬長期故公司定章不能預付云云孫讞核供與觀審西官美領海君判倪交原保趕緊將同理清以盡經手之責

妓女發押棲流所

妓女陳劉僊前日在南京路拉客違章由探拘解公堂訊係被人拐賣判發濟良所留養在案詎陳妓於前夜在所闖逃昨晨復由所董送案請示孫讞襄會同美副領事訊明前情判陳妓改發棲流所押滿三月擇配

續訊林虎侯虧欠鉅欵

漢冶萍煤礦公司控林虎侯帳目不符虧欠鉅欵等情業經會訊在案前午後由廨會訊先由原告代表德雷司律師偕原告檢帳員王槐靑上堂証明檢查萍鄉及漢口等處帳目情形並將帳簿呈案繼由被告代表高易滔辯護司及丁榕兩律師向王丞尉盤詰良久因是已晏奉王襄讞商之英領翰君論令退去候再復訊核奪

公共公廨訊案錄

麥惠心前日行經界路被仇人任阿五糾黨毆傷昨晨由探將任拘解公堂經中西官訊供之下判任押候原告傷愈并着補提同黨併究　北江西路興發食物店主鄧有又食物店廣合盛又海寗路張彩記食物店主張照明均因出售食物不潔且未向工部局捐領執照經衛生處西人查見請廨出單於昨將鄧等三店主併傳至案經中西官訊供屬實判各罰洋一元充公並着即行將店收歇不准再行出售

美租界

日人惡劇

鴨綠路粵妓梁阿好昨投捕房報稱有甲乙丙三日本人突來門前以紙砲燃火拋入屋內致被焚燬衣服而逃請爲查辦捕頭准之

學徒私逃

杞子路四百五十一號鞋店主尹炳章報稱學徒實如昨忽私逃無縱捕頭允爲訪查

沿途搶物

匪徒王裕春傳阿康昨在南潯路搶取小孩之項圈項鍊經探目石野榮拘押候辦

法租界

失火罰洋

居民嚴仲甫家於舊歲底忽肇火災勢將燎原幸皮帶龍急往救息茲捕房傳羅至廨中西官以羅尙未保險姑寬着罰洋五元充公以儆不愼

專件

駐滬北京電車公司招股章程（續）

第四章董事查帳人　第四十七節本公司籌辦期內先於發起人或已認繳股本之大股東中推舉董事五人查帳一人俟開股東大會時再行續舉惟董事常以十一人查帳常以二人爲定額　第四十八節北京本公司之外其餘省會商埠股分最多之處可由股東公舉名譽董事一二人於公司定期會議時亦可到會議事惟名譽董事本公司槪不致送薪水　第四十九節董事查帳人應限有本公司股分五百股以上者爲合格　第五十節董事之任務有實行監察及建議評議之權凡公司營業工程兩部關於動用大宗款項之事必經董事考核簽允方可照行惟以不侵越公司人員照章辦事之職務爲限　第五十一節董事會中應公推一人爲總董凡關於股票簿冊單據均由總董會同總理蓋章簽名其餘任務與他董事同　第五十二節董事會至少須有三人常川到本公司協議以免放棄任務　第五十三節董事查帳人不得兼任并不得兼公司職員如改充職員時其原缺即應解除　第五十四節查帳人之任務係監查本公司收支帳目及審核工程材料欵項月結年結表册是否符合每屆年終結帳大報告必得查帳人核對無訛簽字爲憑　第五十五節董事查帳人之薪水由股東會議決之　第五十六節董事任期二年查帳人任期一年任滿仍可續舉惟選舉董事時先由股東簽留前任四人以資熟手然後再舉新董　第五十七節董事查帳人闕員時股東臨時會補舉之惟董事闕員未逾四人查帳止闕一人可緩至定期會補舉　第五十八節董事查帳人如有失去第四十八節之資格及倒產刑事罪等事故應即解任

第五章職務權限　第五十九節本公司設總理一人協理一人有總攬大綱完全籌及管理之責惟協理一席籌辦期內暫從緩設俟開車後事務較繁時再行添設　第六十節總協理有下列兩項資格皆得當選（甲）發起人之有名譽及二千股以上資本者（乙）股東資本在五千股以上者　第六十一節設正副經理各一人承總協理之命令爲執行一切事務之主任其餘會計稽核書記庶務招待各項人員以事務之繁簡定之　附說本公司進行分三大時期一招股時期一建築時期一行車時期凡前二時期之內皆可謂之籌辦時期故經理以下職員多寡視時期之先後事務之繁簡而定暫不備列　第六十二節設工程處監督一人駕總工程師凡關於路工事宜及聘用之工程師皆得由監督規定指揮惟本公司對於監督仍有裁制審核之權　第六十三節電機廠聘用洋工程師一人華工程師一人副之專司修配機器桿線及指揮敎授工匠事宜設理事一人主任廠務均受本公司節制　第六十四節電車廠聘用洋工程師一人專司裝配修理機件及指導司機事宜設車務總管一人專司車務及管理查票售票司機三項員役設理事一人主任廠務均受本公司節制　第六十五節工程處係籌辦期內暫設機關俟全路告竣時即撤銷監督名目歸併公司另設養路工程師管理　第六十六節本公司聘用律師一人凡關於公司緊要合同文件及法律訴訟等事皆須由律師審訂辯護爲本公司之保護人　第六十七節自總理以下各項辦事人員其職務權限細則以及帳據欵目核發核收等事另訂詳細章程以資遵守

（未完）

滬評

嘗謂吾國社會心理每囿一隅眼前痛癢而外便不復有所感觸觀於共和統一紀念日而益知吾言之可証矣今日之紀念較克復製造局何如較光復上海何如奚不聞滬之人舉行祝典鼓舞慶幸若前此之甚也（新年）

小說部

清史演義 (不許轉載) (五十八) (陸士諤)

第十二回 史閣部丹忱報國 攝政王壯志呑明

往者先帝軫念潢池不忍盡戮剿撫互用貽誤至今今上天縱英武刻刻以復仇爲念廟堂之上和衷體國介胄之士飲泣枕戈忠義兵民願爲國死竊以天亡逆闖當不越於斯時矣語曰樹德務滋除惡務盡今逆賊未伏天誅諜知捲土西秦方圖報復此不獨本朝不共戴天之恨抑亦貴國除惡未盡之憂伏乞堅同仇之誼全始終之德合師進討問罪秦中共梟逆賊之頭以洩敷天之忿則貴國義譽照耀千秋本朝圖報惟力是視從此兩國世通盟好傳之無窮不亦休乎至於牛耳之盟本朝使臣既已在道不日抵燕奉盤盂從事矣法北望陵廟無涕可揮身陷大戮罪應萬死所以不即從先帝於地下者實爲社稷之故傳曰竭股肱之力繼之以忠貞法處今日鞠躬致命克盡臣節而已即日獎率三軍長驅渡河以窮狐兎之窟光復神州以報今上及大行皇帝之恩貫國即有他命弗敢與聞惟殿下實昭鑒之宏光甲申九月十五日

多爾袞縐眉道那麼江南事情就不很容易辦了老范你可有法子沒有文程道看來免不了用兵呢多爾袞道當初洪亨九也不肯投降後來怎麼倒又降了史可法與老洪聽說是同年呢你難道就沒有法子了麼文程道王爺明鑒洪承疇的投降一來全仗先皇妙算二來微臣彼時天天進去跟他談話有一天樑間塵污墮下恰好落在他衣襟上頭他就舉袖把塵污拂掉然後再與微臣談話微臣密奏先皇承疇不會死的一件衣服猶且舍不得何況性命呢以後果然降順了史可法這個人可比不得亨九說着時內監入報洪承疇召到多爾袞道叫他進來承疇走進請過安多爾袞賜他坐下就把太后懿旨要在宮門口豎立鐵牌的事告訴了他承疇聽了捧庇拍臀着實頌揚了幾句隨把鐵牌寫好多爾袞看過不錯立交侍從飭諭鐵匠赶鑄去訖一面問他江南的事情承疇道史可法果然公忠諒直但光靠他一個人也未見濟事何況宏光還不很信任他多爾袞道宏光眞也昏極了有這麼的臣子還不肯信任承疇道聖朝應運隆興明朝氣數已盡所以宏光這麼的昏臣有幾個朋友新從南中來講起宏光即位之後一件事也不辦專心的女色上用工夫醫士修合媚藥雀腦蟾酥各東西竟其一夕賜貴時人有紀事詩道

苑城春閉綠楊絲江介軍書醉不知淸曉內璫催御藥官蝦蟆進小黃旗

多爾袞笑向文程道瞧不出他倒也是個風流天子可見這一椿事情無古無今無夷無夏沒一個不喜歡的承疇道好色原是不要緊只要不廢事像宏光拿國事交給了馬士英阮大鋮弄得一塌胡塗時人有紀事詩道

中書隨地有都督滿街走監紀多如羊職方賤如狗相公只愛錢皇帝但吃酒掃盡江南錢塡塞馬家口

那馬士英阮大鋮門上又有人替他撰兩副對子一副道兩朝丞相此馬彼牛同爲畜道二黨元魁出劉入阮豈是仙蹤一副道闖賊無門匹馬橫行天下元凶有耳一人直入中原讎還兩副對一首詩江南的昏亂可想而知了 (未完)

政海

大學規程 (續)

(九)火藥學門

一數學二力學三應用力學四水力學五熱機關學六冶金製器法七機械學八無機化學九有機化學十製造化學十一火藥學十二鎗砲學十三彈丸學十四水雷學十五砲外彈道學十六砲架及車輛學十七電氣工學大意十八房屋構造學十九工業經濟學二十計畫及製圖二十一機械製圖二十二火藥實驗二十三化學分析及實驗二十四工業分析及實驗二十五實地練習

(十)採礦學門

一數學二應用力學三水力學四熱機關學五機械製造法六冶金製器法七機械學八地質學九礦物學十岩石學十一測量及礦山測量十二採礦學十三礦牀學十四選礦學十五礦物及岩石識別十六冶金學大意十七試金術十八礦山機械學十九材料運搬法二十土木工學大意二十一電氣工學大意二十二房屋構造學二十三工業經濟學二十四礦山法規二十五採礦計畫二十六機械計畫及製圖二十七測量實習二十八選礦實習二十九試金實驗三十化學分析及實驗三十一吹管分析及實驗三十二實地練習

(十一)冶金學門

一數學二應用力學三水力學四熱機關學五機械製造法六冶金製器法七機械學八礦物學九礦物識別十採礦學十一選礦學十二冶金學十三冶鐵學十四試金術十五冶金機械學十六燃料及耐火材料論十七電氣冶金學十八熱度測定法十九化學分析及實驗二十氣體分析二十一電氣工學大意二十二房屋構造學二十三工業經濟學二十四礦山法規二十五冶金計畫二十六冶鐵計畫二十七機械計畫及製圖二十八冶金及電氣冶金實習二十九冶鐵實驗三十試金實驗三十一吹管分析及實驗三十二實地練習

第十四條大學講座之種類及數目由校長提出評議會決定呈請教育總長認可

第十五條大學各科目授業時間及學生應選修之科目由校長訂定呈報敎育總長

第三章 預科

第十六條預科學生入學之資格須在中學校畢業及經試驗有同等學力者中學校畢業生如超過定額時應行競爭試驗

第十七條預科分爲三部第一部爲志願入文科法科商科者設之第二部爲志願入理科工科農科并醫科之藥學門者設之第三部爲志願入醫科之醫學門者設之

第十八條第一部之科目爲外國語國文歷史倫理論理及心理法學通論在志願入文科者於前項科目之外加課經濟通論在志願入文科之哲學門者於前二項科目中缺倫理及心理加課數學物理外國語除繼續中學校所習外並須選習英德法之一種爲第二外國語在志願入法科者於第一項科目之外得加拉丁語爲隨意科

第十九條第二部之科目爲外國語國文數學物理化學地質學及礦物學圖畫在志願入農科及醫科之藥學門理科之動物學門植物學門地質學門者於前項科目之外加課動物學及植物學在志願入工科之土木學門機械學門電氣工學門採鑛學門冶金學門造船學門建築學門理科之數學門物理學門星學門農科之農學門農藝化學門林學門者並加課測量學外國語之選習與第一部同但志願入農科之林學門及工科之電氣工學門應用化學門造兵學門採礦學門冶金學門及醫科之藥學門者應習德語在志願入醫科之藥學門理科之動物學門植物學門地質學門礦物學門並農科之獸醫學門者得加拉丁語爲隨意科

第二十條第三部之科目爲外國語國文拉丁語數學物理化學動物學及植物學外國語之選習與第一部同但應以德語爲主

第四章 大學院

第二十一條大學院爲大學教授與學生極深研究之所大學院之區分爲哲學院史學院植物學院等各以其所研究之專門學名之

第二十二條大學院以本門主任教授爲院長由院長延其他教授或聘請學之士爲導師

第二十三條大學院不設講座由導師分任各類於每學期之始提出條目分學生分條研究定期講演討論

第二十四條大學院之講演討論應記錄保存之

第二十五條大學院生經院長許可得在大學內出席擔任講授或實驗

第二十六條大學院生自認研究完畢欲受學位者得就其研究事項提出論文請求院長及導師審定由教授會議決遴照學位令授以學位

第二十七條大學院生如有新發明之學理或重要之著述得由大學評議會議決遴照學位令授以學位

第二十八條本規程自公布日施行

文苑

奉和桂南屏前輩見贈原韵 (湘綺老人)

君家經學本專門早歲登堂荷設尊聞道莛山授秘笈還從學海探真源嶺南東隔杭花信湖上空餘烏臼根多謝相知肯相訪舊游新事好重論

實甫送慧山泉有詩奉和 (湘綺老人)

黃步曾爲一夕留酌泉仍向越姬謀閩邊茗徧香徐泛江畔巔花采自由未得煎茶同貢院邵思選石到端州君家更有廬山瀑無復冰堂濯翠甌

題劉葱石雙忽雷圖 (湘綺老人)

此小忽雷曾題詞一闋頗有興亡之感今逾四年重來滬上文宴已不堪說矣葱石仁兄屬題因和林君臺城路韻請正

文姬儘有傷心事胡笳只翻新譜遞闋流傳冰弦半減也把幽懷同訴嗚嗚夜語又夢醒唐宮喚回鸚鵡金殿當頭不曾流落太常署 從來神物須合想建中巧製未抵囊貯藥氏繁華孔陵淸閟又謝陶家邠壁輕擲試捐且暫入九華臥看螺旋雲外瀑瀑泉聚似爾

與楊了公論楞嚴書 (續)

執事與鈞治楞嚴皆三年嘗聞楞嚴旨同齊物懷欲乘之而未有間近者章太炎齊物論釋成始暢斯指夫離諸名相亡是衆竅而齊不齊則楞嚴破自性假立之旨也非彼無我以指非指則楞嚴求心之旨也其他似象罔難儻列惜齊物肇勢臨遇有亂石排空驚濤拍岸之概面楞嚴行以以齊自成一種爲小異耳其間術數頗費索解流霞三疊之類記收齋藉時以問甫雷今粟洲文定中餉存答復亦不復能憶其爲何語也禪誦餘時希發定慧楞嚴此等處輒會宗法本最上乘似亦不須深求耳執事治經好入禪宗得悟棒喝而無深法定力時有入處如浮雲太虛何從少留雖謝靈運才人成佛不妨稍後終是一病不知執事亦以瘫之言爲然否不宜

諧林

俗語試帖 (東籬居士)

▲叫化三年懶做官

未識貧而樂爭云祿可干三年過叫化再命懶之官入市吹簫易趨衙聽鼓難豪華慵興盡檻褸久相安宦海風波險窮途歲月寬有成辭上考行乞足餘歡跡漫飛雙舄情惟寄一簞齊人多少輩此例詎同看

▲好喫還似家常飯

是飯都堪喫家居只率常試思誰最好還覺此爲良旅館曾飢渴官廚亦飫嘗何如中饋進究比外庖彊品味聞評騭肴飧細揣量漫衿華饌美難敵菜根香夜雨留佳客秋風憶故鄉寄言游食輩休妄羨膏粱

▲債多不愁

是債誠難負非多亦可愁券操行處有還築避何由子母權雖嗇錙銖較莫酬空囊知共諒高枕且無憂廟比淮陰將欣添海屋籌賡償昭壹一自得喜優遊故紙叢山積通財付水流僅曾逢市義應慰借荊州

雜著

內外蒙古首長一覽表 (續)

中右旗札薩克多羅郡王車林巴布
左翼中旗札薩克多羅郡王阿囊達瓦齊爾
中旗札薩克固山貝子綳薩克車林
左翼後旗札薩克鎭國公察克都爾札布
中右末旗札薩克輔國公那旺車林
左翼前旗札薩克輔國公車登楚諾木
左翼左中末旗札薩克輔國公鄂達爾托克齊布揚瓦齊爾
右翼右旗札薩克輔國公阿勒坦呼雅克
右翼右末旗札薩克輔國公薩賚塔爾
中左旗公銜札薩克頭等台吉端多布多爾濟
後路圖什業圖汗中次旗札薩克頭等台吉巴特瑪勒克登珠拉
中左翼末旗札薩克頭等台吉那木薩賚
左翼中左旗札薩克頭等台吉阿克旺多爾濟
左翼右末旗札薩克頭等台吉巴圖薩圖哩
左翼末旗札薩克頭等台吉巴達爾呼
右翼左後旗札薩克頭等台吉旺楚克喇布坦
右翼左末旗札薩克頭等台吉索特那木達爾濟雅
右翼右末次旗札薩克頭等台吉羅布桑海都布
喀爾喀車臣汗部落二十三旗
克魯倫巴爾城盟
東路車臣汗旗格根車臣汗阿旺克那林附閒散輔國公什固爾諾爾布
東路車臣汗左翼中旗札薩克和碩親王那木濟勒端多布旺堆爾濟(未完)